ULTIMISSIMA EDIZIONE

Anno 95 - Numero 120

L. 40 (sped. in abb. post.) - Abb. Italia c.c.p. 2/1360): anno L. 10.400, sem. 5200; trim. 2730. - Estero (tariffe post. aid.): anno L. 12.000, semestre 6200, trim. 4750

Redazione, Amministrazione, Tipografia: Torino, via Roma 80, tel. 57-78 (15 linee)

STAMPA SERA

ULTIMISSIMA EDIZIONE

Giovedì 23 - Venerdì 24 Maggio 1963

Inserzioni: PUBBLICITA' STAMPA s.p.a. Torino, via Roma 80, tel. 57-78 (15 linee) Milano, via Borgogna 2, telefono 700-121 Roma, largo N. Spinelli 5, telefono 868-477

Il giornale si riserva in ogni caso il diritto di rifiutare qualsiasi inserzione

Pubblicità: Avvisi Comm. L. 300 ogni mm. altezza-colonna (lire 450) posiz. o data prestab. aum. 50% - Finanz. Legali L. 500 (lire 600) il mm. - Necrologi e partecipaz.: L. 250 per parola (lire 300) - Echi Cronaca e Spettacoli L. 400 (lire 1200) la linea - Econ.: 6668 rubriche - Estero aumento tariffe 25%. Copie arretr.: prezzo doppio - Estero ed invendi [illegible] arretr. non assistenza: *Argentina peso 18; Austria sc. 8; Belgio fr 5; *Canada cents 50; *Congo fr 10; *Danimarca kr 1; *Egitto piast 6,50; *Eritrea cents 40; *Finlandia mk 45; Francia n fr 0,85; Germania d cn 0,80; *Grecia dr 2; *Inghilterra d 0; *Iran cria 12, Jugoslavia dinari 30; *Libano p. l. 80; *Libia pta 5,5; *Malta [illegible] 9; *Norvegia kr. 1; *Olanda [illegible] 45; Polonia zl 4,80; *Portogallo esc. 4; *Somalia so 1,10; *Spagna pta 6; *Sud Africa rand 0,17; *Svezia kr 0,90; Svizzera franchi 0,62; *Tunisia mill 50; *Turchia l. t. 1,25; *U.S.A. cents 30

E' CERTO l'incarico a MORO

Le consultazioni si concluderanno domani - Prevista per sabato la convocazione del «leader» democristiano al Quirinale - Si prospettano difficili le trattative fra i partiti per concordare il programma del nuovo governo

Roma, giovedì sera.

Oggi, giorno dell'Ascensione, il Presidente della Repubblica ha sospeso le consultazioni che ha svolto in questi giorni per la formazione del nuovo governo. Esse saranno riprese domani, dopo che la giornata di oggi sarà stata dedicata, da parte dell'on. Segni, a tirare le somme dei colloqui assai intensi che egli ha avuto con tutti gli esponenti politici. Una «piccola coda» di queste consultazioni si avrà domattina, quando Segni riceverà Covelli e Reale. I due partiti, monarchico e repubblicano, hanno alla Camera rispettivamente otto e sei deputati e non hanno quindi diritto alla costituzione di gruppi parlamentari, per i quali occorrono almeno dieci deputati. Tuttavia, i due partiti hanno chiesto di formare il loro gruppo: in attesa che su questa richiesta si pronunci l'Ufficio di presidenza della Camera e poiché il presidente del gruppo misto non è stato ancora eletto, Leone ha proposto a Segni, che ha accettato il suggerimento, di ricevere sia Covelli che Reale, il primo in qualità di ex-presidente del gruppo monarchico, il secondo quale ex-presidente del gruppo misto.

Nella serata di domani, alle 19, saranno ricevuti — stavolta congiuntamente — Martagora e Leone. E' probabile che Segni sia già in grado di indicare ai suoi due «consiglieri costituzionali» la persona che ha scelto per affidarle l'incarico di formare il nuovo governo: se così è, come tutto lascia prevedere, nella giornata di sabato, e al massimo in quella di lunedì, Segni dovrebbe chiamare al Quirinale l'on. Moro.

Infatti, il segretario della democrazia cristiana è la sola personalità politica emersa dall'orientamento delle consultazioni: egli è stato indicato dal partito di maggioranza relativa, è stato indirettamente appoggiato dai socialdemocratici, quando hanno detto al Capo dello Stato che la designazione del nome spetta alla dc, e infine non è sgradito agli stessi socialisti, i quali hanno fatto, sì, un'affermazione di principio sul nome di Fanfani («il miglior interlocutore per noi»), ma non respingono Moro.

Il problema più difficile (che Moro dovrà affrontare con risolutezza, se vuole arrivare ad una conclusione positiva) rimane quello del programma. Si tratta, cioè, di stabilire le «cose» da fare e i tempi in cui attuarle. E, tanto per non andare lontano, soffermiamoci per un momento sulle dichiarazioni rese ieri, nell'anticamera del Quirinale, dai principali interlocutori del centro-sinistra, e cioè Nenni e Saragat.

Dice il *leader* socialista: «Siamo pronti a sostenere un governo di centro-sinistra, il quale si costituisca su posizioni più avanzate e meglio garantite. Per posizioni più avanzate, intendiamo il programma, che prenda come punto di partenza gli impegni che non furono mantenuti nel corso della precedente legislatura, che riguardavano le leggi agrarie, la legge urbanistica, le regioni, e che si estendevano ai problemi che vanno sotto il nome di programmazione economica, stabilendone un ordine di priorità. Per posizioni più garantite, intendiamo non solo l'accordo, ma la volontà e l'impegno di attuare tale accordo».

Saragat, a sua volta, così si esprime: «Il nuovo governo dovrà affrontare i problemi sociali e di struttura della Nazione, gli interessi della quale sono inseparabili da quelli della classe lavoratrice. Occorre, soprattutto, aprire la scuola, in ogni suo grado, a tutti i giovani volenterosi, indipendentemente dalle condizioni economiche della famiglie; occorre dare una casa decente a tutte le famiglie dei lavoratori; occorre assicurare le cure mediche più adeguate a tutti i cittadini; occorre assicurare una pensione decorosa a tutti i vecchi lavoratori. Il governo di centro-sinistra dovrà, inoltre, impedire che i salari della classe lavoratrice vengano ridotti con l'aumento dei prezzi. Il governo dovrà, quindi, difendere il potere d'acquisto della moneta, favorire lo sviluppo economico della Nazione, eliminare la disoccupazione, garantire un migliore equilibrio nella ripartizione del reddito tra le varie regioni del Paese».

Tutte cose, come si vede, queste di Saragat, che possono essere accettate anche dai socialisti, i quali, però, chiedono (e sembra ne facciano una ragione essenziale) le regioni e la programmazione economica, che Saragat e Moro vorrebbero tenere più sfumate.

Insomma, mentre Nenni vuole tutto intero il programma socialista, Saragat è d'avviso che ad esso si debba arrivare «con gradualità nella globalità» (una formula che non vale evidentemente soltanto per le Regioni), ponendo soprattutto l'accento sulle cose da fare subito e senza indugio, e rinviando ad un secondo tempo tutto il resto.

Per conto suo, Moro ha due esigenze fondamentali: 1) può concedere le Regioni, se i socialisti si impegnano a non formare con i comunisti maggioranze in quelle regioni ove questo fosse possibile (e un tale impegno i socialisti non l'hanno ancora preso, poiché aspetta al congresso prenderlo); 2) ha, per ragioni interne del suo partito e per la stessa ragion d'essere della dc, da riaffermare la lotta politica anticomunista da imporre anche a livello governativo. Ma è assai improbabile che Nenni possa accettare, data la difficile situazione interna che egli ha nel suo partito, una simile impostazione. D'altra parte, lo stesso Saragat, pur essendo un anticomunista convinto, si rende conto che non si può parlare a un quarto della popolazione italiana pensando fuori gioco: e perciò il *leader* socialdemocratico fa distinzione fra quelle che sono le ideologie comuniste e le masse di operai e contadini che vi aderiscono chi per protesta, chi per stanchezza, chi, infine, per negligenza; e sono appunto queste le categorie di cittadini che si devono riportare sul terreno della democrazia.

E' chiaro che l'intesa fra socialisti e democristiani non sarà facile. Ora vi si aggiunge anche la famosa legge urbanistica dell'on. Sullo, che, durante la campagna elettorale, fu proprio da Moro considerata travisata dalla propaganda avversaria. E come ne le dichiarazioni di Nenni, che vengono definite negli stessi ambienti democristiani «rigide», non bastassero, ecco stamane un vivace articolo del direttore dell'*Avanti!*, il quale pone con estrema fermezza le mani avanti: «O si procede sulla base di un reale programma di rinnovamento del Paese — scrive l'on. Pieraccini —, si pone fine allo stato di stasi in cui appaiono versare le strutture attuali dei pubblici poteri, dell'amministrazione, si riporta la vita democratica ad un reale contenuto di giustizia, essendo questo l'unico modo di garantire la libertà; o tutto sarà vano e la crisi esploderà profondissima. Crediamo di parlar chiaro: per una politica di rinnovamento siamo pronti, per tutto il resto non siamo disponibili».

Insomma, quello che i socialisti vogliono fare intendere è questo: il discorso dev'essere ripreso al punto in cui fu interrotto l'otto gennaio scorso, e fare le cose che allora non furono fatte, con l'aggiunta del resto.

Come si vede, le difficoltà sono solo all'inizio.

P. A. Pellecchia

La folla in Piazza San Pietro

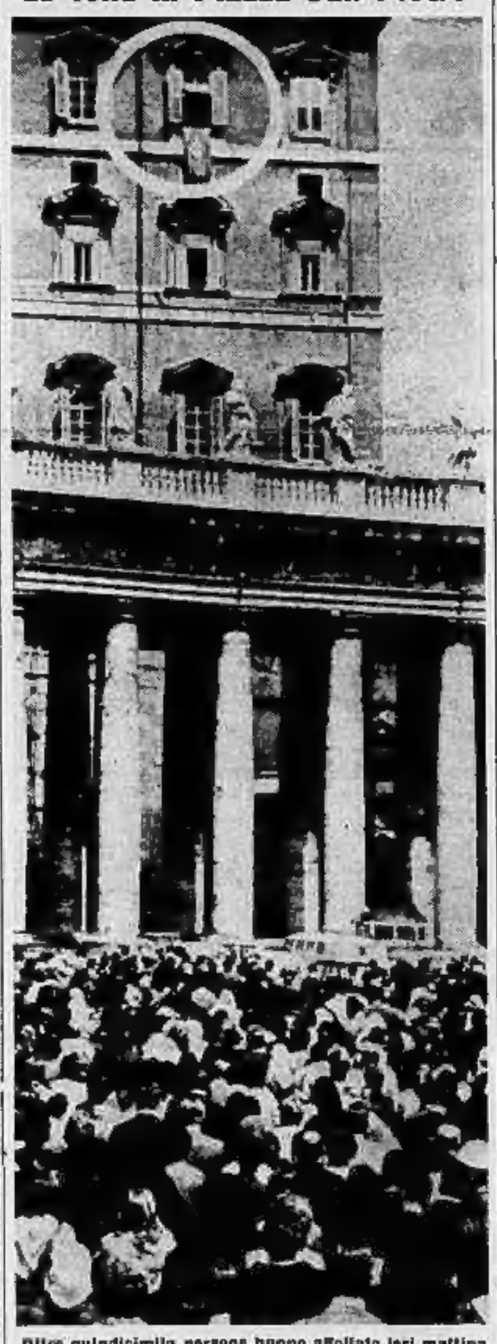

Oltre quindicimila persone hanno affollato ieri mattina piazza San Pietro per ricevere la benedizione del Papa

Ansia e preoccupazione in Vaticano per la salute di Giovanni XXIII

Un medico vivrà accanto al Papa per evitargli il pericolo d'emorragie

Nei nove giorni del «ritiro spirituale» per la Pentecoste il Pontefice sarà sottoposto ad intense cure e alla somministrazione di un preparato coagulante - A mezzogiorno Giovanni XXIII si è affacciato alla finestra dello studio per benedire la folla - Il suo aspetto è parso leggermente migliorato da ieri

Nostro servizio particolare

Roma, giovedì sera.

Dopo una copiosa trasfusione di sangue cui è stato sottoposto 48 ore addietro Giovanni XXIII ha avuto una progressiva ripresa. Ieri sera il sostituto della segreteria di Stato mons. Angelo Dell'Acqua, nell'atto di salutare il card. Stefano Wyszynski che alle 21,15 saliva sul treno alla stazione Termini per fare ritorno a Varsavia, richiesto sul comporsi delle condizioni del Pontefice, ha risposto che esse apparivano notevolmente migliorate e sollevate.

Di fatto questa notte non vi è stato il minimo segno di allarme al palazzo apostolico vaticano. Ieri Giovanni XXIII, seguendo la raccomandazione del medico, si è ritirato nella camera da letto all'imbrunire e questa mattina ha celebrato la Messa nella sua cappella privata, con volto disteso.

A mezzogiorno, puntualmente come era stato annunciato, il Papa si è affacciato alla finestra del suo studio per impartire la benedizione apostolica. Come ieri, ormai in piazza San Pietro non meno di quindicimila persone e centinaia di automezzi e pullman. Giovanni XXIII, al primo apparire, è apparso più vigoroso di ieri. «Sta meglio», era la voce generale diffusa sulla piazza. Attraverso i binocoli il suo volto appariva sofferente e scavato, a riprova della dura crisi appena superata. Era pallido; ogni tanto, nello sforzo di elevare la voce per la recita della preghiera «Regina Coeli», chiudeva gli occhi, mentre la bocca assumeva una piega amara. Ma la voce era tornata pressoché normale, forte e di timbro squillante.

Giovanni XXIII è rimasto nel vano della finestra per circa quattro minuti. Dapprima si è soffermato ad ascoltare il suono dei clacson e dei battimani, poi ha recitato la preghiera ed ha impartito la benedizione, infine, per un mezzo minuto, ha risposto con gesti delle mani alle acclamazioni. E' stato notato che, ritirandosi dalla finestra, ha disceso abbastanza agevolmente e senza apparente aiuto la predella sopraelevata sulla quale deve salire per rendersi visibile alla folla in piazza San Pietro.

In questo quadro, non assume carattere eccessivamente allarmante una notizia, diffusasi all'ultimo momento, secondo la quale la prossima settimana, nella chiesa parrocchiale del Vaticano, di Sant'Anna, ad iniziativa dei Padri Agostiniani che la officiano, verrà inserita nelle preghiere la colletta «pro Papa», contemplata quando si chiede ai fedeli di implorare da Dio la guarigione del Pontefice.

Un alto prelato, interrogato in merito alle condizioni odierne di Giovanni XXIII, ha detto: «Si è ripreso come dopo aver sorbito un bicchierino di grappa». Con queste parole probabilmente voleva riferirsi all'abbondante trasfusione di sangue alla quale Giovanni XXIII è stato sottoposto. Sono parole che sintetizzano abbastanza bene la situazione attuale. Il Pontefice, a detta degli intimi, appare indubbiamente migliorato: «Oggi sta un pochino meglio rispetto al miglioramento registrato ieri», si è appreso da fonte bene informata.

Anzi alle 19,30 persona responsabile della Segreteria di Stato ha dichiarato: «Nelle sue condizioni — si riferiva al Papa — tutto va meglio». Viene confermato che domani mattina Giovanni XXIII sarà fuori di «ritiro spirituale» che compirà all'interno del palazzo apostolico.

In definitiva, regna in Vaticano un'atmosfera meno allarmata, più distensiva. Se n'è avuto sentore fin dal primo mattino, quando è stato notato che tra gli uffici chiusi per il giorno festivo all'interno della città leonina e le bandiere bianco-gialle esposte per la ricorrenza odierna, è stato ermeticamente sbarrato e silenzioso fino a tarda ora l'ufficio-stampa vaticano, quello nel quale si raccolgono i giornalisti italiani ed esteri nei momenti di emergenza. Alcuni corrispondenti, alla ricerca dei minimi particolari, hanno bivaccato durante la notte in piazza San Pietro, spiando le finestre dell'appartamento papale. Così queste persone erano in grado di riferire che ad un certo punto si era accesa la luce alla finestra del salottino dell'appartamento, quella cioè immediatamente vicina allo studio da cui Giovanni XXIII si mostra ai fedeli.

Le stesse persone hanno aggiunto che [illegible] alle 7,10 di questa mattina, con perfetta puntualità rispetto agli altri giorni, un gendarme pontificio si è recato all'edicola di piazza San Pietro per ritirare il pacco di giornali, recanti a grandi titoli la notizia della malattia del Papa, che successivamente, chiusi in busta intestata a «Sua Santità Giovanni XXIII», vengono quotidianamente inoltrati fino al tavolo del Pontefice.

Le apparizioni di Giovanni XXIII alla finestra dello studio sono le uniche manifestazioni del ministero pastorale che a lui vengono permesse dai medici e dai familiari, solleciti di fargli osservare in modo assoluto e completo i nove giorni di riposo che coincideranno con il ritiro spirituale annunciato in preparazione alla Pentecoste: «in silentio et in spe», nel silenzio e nella speranza, come ha detto lo stesso papa Roncalli in un'esortazione apostolica indirizzata per la circostanza ai vescovi di tutto il mondo.

La festività odierna era stata preceduta in un primo momento come la più adatta per una visita di Giovanni XXIII al vicino monastero di Montecassino o al santuario di Pompei. Si era parlato di tale viaggio molto spesso, anche il Pontefice in colloqui privati con religiosi vi aveva accennato. E' noto tuttavia che all'inizio di questo mese giunse una proclamazione dell'Osservatore Romano in cui si annullava la possibilità del viaggio. Era il primo segno che lo stato generale di Giovanni XXIII incominciava a deperire, che il Papa cominciava ad accusare il progressivo indebolimento che Lo ha condotto alla grave crisi avutasi all'inizio di questa settimana. Ora al Pontefice vengono amministrati preparati coagulanti per evitare che possano ripetersi altre emorragie interne.

La visita congiunta dei professori Valdoni e Mazzoni presso il letto del Papa due notti addietro, nel momento più acuto della crisi, ha fatto sorgere nuovamente la voce che potrà essere stata ripresa in considerazione la possibilità d'un intervento chirurgico, escluso dopo la prima crisi del novembre scorso, tenuto conto dell'avanzata età del Pontefice, che ha superato gli ottantuno anni, e dal suo stato di prostrazione fisica. In ambienti vaticani tuttavia tali voci non trovano conferma, anzi da qualcuno è stato fatto osservare che non può essere concepibile oggi, a maggior ragione, ciò che era stato escluso mesi addietro dopo ponderato esame.

Nei nove giorni del ritiro Giovanni XXIII verrà sottoposto ad intense cure e questo fatto giustifica la quasi continua presenza in Vaticano del prof. Piero Mazzoni. Vi è una stanza dell'appartamento pontificio, al terzo piano del palazzo apostolico, perfettamente attrezzata per tutto quanto possa occorrere. Al prof. Piero Mazzoni, che rappresenta il «medico di fiducia» prof. Gabbarrini, e al quale dei consigli del prof. Valdoni, spetta l'incarico grave e di evidente responsabilità di sorvegliare da vicino lo stato di salute dell'illustre infermo per allontanare quanto più è possibile il pericolo del ripetersi di crisi emorragiche che il male di cui è affetto Giovanni XXIII fa prevedere inevitabile, nessuno saprebbe dire se a minore o maggiore scadenza.

Filippo Pucci

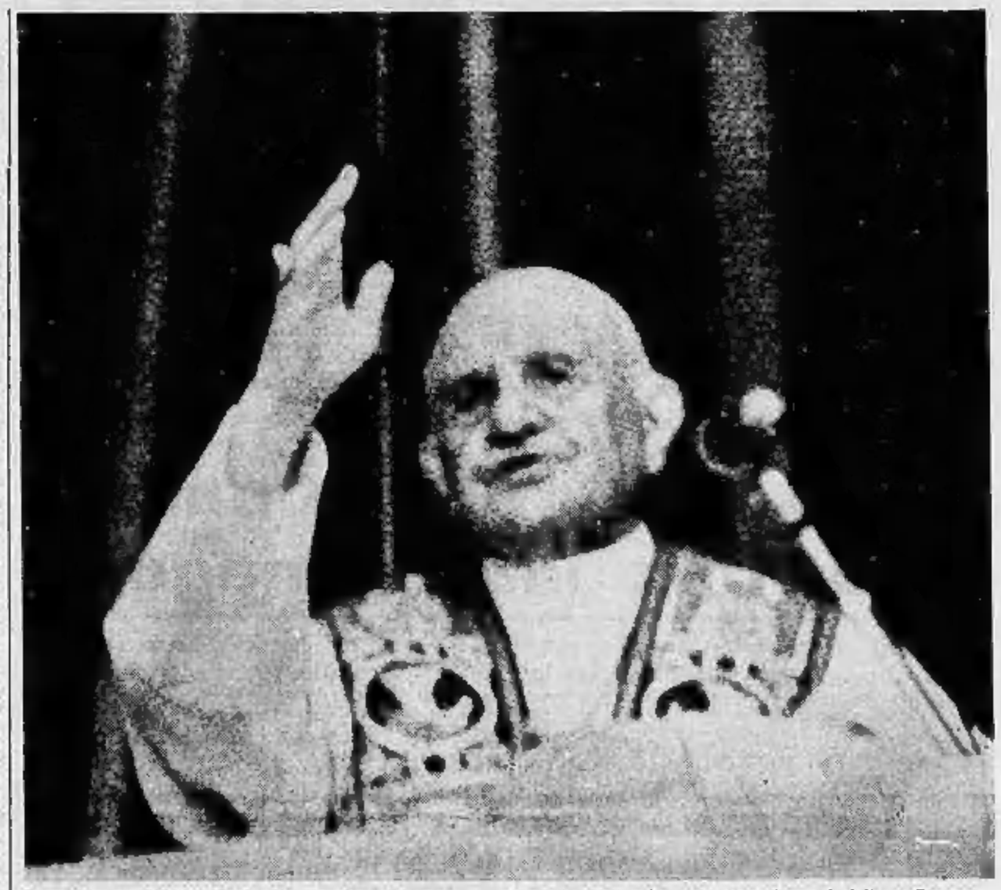

Papa Giovanni XXIII ieri alla finestra del suo appartamento. Sul volto del Papa i segni della sofferenza

Il prof. Mazzoni, che assiste in permanenza il Papa

Il prof. Valdoni, che con il prof. Mazzoni ha visitato ieri a lungo il Pontefice

Violata da due alpinisti americani la parete occidentale dell'Everest

Un'altra cordata sta salendo per la via di sud-est, con buone probabilità di successo - E' fallito tuttavia il previsto incontro delle due squadre sulla cima del colosso himalayano a metri 8882

Nostro servizio particolare

KATMANDU, giov. sera.

Gli alpinisti americani William Unsoeld e Thomas Hornbein hanno raggiunto, nel primo pomeriggio di ieri, la vetta del monte Everest, alla quota di 8882 metri. I due audaci hanno effettuato la scalata della parete occidentale, fino ad ora mai percorsa. Contemporaneamente altri due membri della stessa spedizione americana, Barry Bishop e Luther Jerstad, stavano affrontando la scalata lungo la parete sud-orientale, anch'essa rimasta fino ad ora inviolata. Stamane era corsa voce a Katmandu che anche la seconda squadra statunitense avesse raggiunto il «tetto del mondo», ma i messaggi inviati dal campo base di Unsoeld e di Hornbein si limitano a dire che «le prospettive di successo degli altri due scalatori appaiono ottime».

La vittoria di Unsoeld e di Hornbein è giunta inattesa, in quanto non si sperava ormai più nel loro successo, dopo che i due alpinisti, investiti da una bufera giovedì scorso, avevano perduto buona parte delle loro riserve d'ossigeno e di viveri.

E' stato questo il primo tentativo di un duplice assalto contemporaneo alla più alta vetta del mondo e il programma prevedeva l'incontro delle due squadre sulla sommità. Tuttavia si sa anche che entrambe le squadre avevano ricevuto l'ordine di far ritorno all'accampamento notturno prima del calar della sera. La doppia ascensione di ieri sarà probabilmente l'ultima grande impresa americana di quest'anno nel gruppo dell'Himalaya. Le scorte d'ossigeno e di viveri si stanno esaurendo, mentre l'avvicinarsi della stagione dei monsoni rende sempre più pericolosa ogni ascensione ad altissime quote.

Il 1° maggio di quest'anno, altri membri della stessa spedizione avevano raggiunto la vetta dell'Everest dalla parete sud, e cioè lungo la via seguita nel 1953 dai primi conquistatori del «tetto del mondo»: sir Edmund Hillary e lo «sherpa» Tensing Norgai. Nel 1956, scalando la stessa parete, c'erano arrivati degli alpinisti svizzeri.

Il 25 maggio 1960, i cinesi avevano annunciato che due loro alpinisti erano giunti in vetta, scalando l'inviolata parete nord. Che l'impresa sia stata tentata non v'è dubbio perché i cinesi ritrovarono a 8600 metri di quota il corpo del capitano inglese Maurice Wilson, scomparso nel 1934, mentre cercava da solo di scalare l'Everest. Nei circoli alpinistici occidentali non si crede tuttavia che i cinesi abbiano raggiunto la vetta. Gli americani che ci sono arrivati il 1° maggio non hanno trovato il busto di Mao Tse Tung che gli scalatori vi avrebbero lasciato, né altri segni della loro presenza.

u. s.

RISTORANTE
Le Cascine
RIAPERTURA SABATO 25 MAGGIO
Orchestra ALBERT BOYS
Il Maestro MASUTTI all'organo HAMMOND
STUPINIGI - TELEFONO 902.581

CRONACA CITTADINA

Sotto la pioggia i gitanti della festa

Anche la Luna ci ha traditi?

Speranze deluse: oggi Luna nuova in un clima d'autunno - Secondo la tradizione il maltempo dovrebbe durare un altro mese

Oggi si è fatta la luna nuova. La gente si augurava che l'avvenimento coincidesse con una tregua delle cattive condizioni meteorologiche perché, secondo la tradizione, il tempo che fa in questo giorno è indicativo per le quattro settimane successive. Le speranze sono andate deluse: la pioggia è cominciata a cadere all'alba ed ha continuato, con brevi pause, fino ad ora tarda della mattina. Ed anche dopo, il cielo è rimasto nuvoloso con minaccia di ripresa di quanti avevano in programma di trascorrere in festività dell'Ascensione al mare o ai monti. Coloro che non hanno voluto rinunciare alla gita sono partiti sotto la pioggia o con la minaccia di temporali.

Anche la luna, dunque, ci ha traditi concorrendo a prolungare il maltempo che ha rovinato quasi primavera? In realtà, — secondo una più corretta interpretazione della scienza meteorologica di origine popolare — non si tratta di tradimento ma di ritardo. Fino a ieri eravamo ancora sotto l'influsso della luna d'aprile.

Siamo, dunque, in maggio ma secondo la meteorologia empirica le condizioni del tempo sono quelle di aprile per colpa del ritardo lunare. La scienza popolare concorda, in un certo senso, con quella ufficiale. Anche gli studiosi, infatti, affermano che quest'anno la primavera è in ritardo di un mese. Nelle regioni del bacino del Mediterraneo l'intera meteorologica precede di un mese quella astronomica che si inizia il 21 giugno, con il solstizio. Ed invece, negli anni scorsi, quando il tempo aveva giudizio, nella terza decade di maggio la temperatura era elevata, estiva, ed il cielo quasi permanentemente sereno.

Naturalmente le spiegazioni che gli studiosi danno del perdurare del maltempo sono ben diverse da quelle prospettate dalla tradizione. La causa delle perturbazioni è da attribuire principalmente all'andamento dei venti che per quasi tutta la mese sono spirati da nord.

La situazione delle pressioni barometriche potrebbe cambiare, ancora per parecchi giorni, l'attuale orientamento delle correnti aeree con la conseguenza del perdurare del maltempo.

TEMPERATURA DI OGGI

MASSIMA +19,2
MINIMA +13,8

Il bollettino meteorologico odierno (notturno) +15,5; ore 8: +13,8; pressione 738,4; umidità 89%. Cielo nuvoloso. Previsioni: tempo perturbato. Temperatura a Cagliari: massima +21,4; minima +13; ore 8: +14.

Felici le tre gemelle

Oggi prima Comunione e Cresima - Avevano chiesto a «Specchio dei tempi» altre tre gemelle come madrine e ne hanno trovato dieci

La tre gemelle Barberis entrano raggianti di gioia nella chiesa di S. Filippo

Alda, Liliana e Raffaella Barberis, le tre gemelle di otto anni che avevano scritto una graziosa lettera a «Specchio dei tempi» hanno fatto stamattina la Prima Comunione. Nel pomeriggio alle 18 ricevono la Cresima. Per questa lieta circostanza le tre bimbe avevano chiesto di avere come madrine altre tre gemelle. All'appello pubblicato da «Specchio dei tempi» sono pervenute molte risposte ed è stato perciò difficile scegliere fra tante premurose gemelle.

Le tre madrine saranno oggi Maria Luisa, Angela ed Alessandra Anguranne. Ma insieme a loro nella chiesa di San Filippo, han voluto esser presenti tante altre sorelline: Secondina, Giuliana e Augusta Bronda, quattordicenni di Saluzzo; Carmela e Maria Bizzo; Vera e Bianca Lagcard. Fa tutto, insomma, Alda, Liliana e Raffaella hanno avuto dieci madrine. Nel pomeriggio, dopo la funzione religiosa, «Specchio dei tempi» offrirà a tutte nella sede de «La Stampa» un ricevimento. E ciascuna avrà un piccolo dono in ricordo

Sulle linee che fanno capo a Torino

Pochissimi treni in marcia domani

Ostacolate le comunicazioni con la Francia e con la Riviera, con Roma e con Milano - Una riunione in corso al Compartimento per far muovere un certo numero di convogli

Con la trasformazione a corrente continua del nodo ferroviario di Genova non è più necessaria la sostituzione del locomotore per i treni provenienti dal Piemonte e diretti a Roma (e viceversa). Le Ferrovie hanno perciò disposto che, con il nuovo orario che andrà in vigore domenica, siano aboliti i turni di impiego dei macchinisti, con prolungamento del servizio fino a Livorno, all'incirca cioè a metà strada. Questa disposizione non è stata accolta favorevolmente.

Dopo alcuni scioperi nelle scorse settimane, la situazione si è aggravata e ora è giunta ad un punto di rottura. I due sindacati ferrovieri aderenti alla Cisl ed alla Cgil hanno proclamato uno sciopero di 24 ore, dalle 10 di domattina alle 10 di sabato. L'agitazione prevede l'astensione dal lavoro del personale dei depositi di Torino, Genova, Pisa, Livorno, Savona e Novi.

Ciò rende difficile — se non impossibile — la circolazione dei treni sulla linea di Roma e diramazioni (che è la causa dell'agitazione) ed anche su tutte le altre, in quanto si prevede che saranno pochissimi i macchinisti che non aderiranno allo sciopero; mentre i macchinisti di altri depositi (Milano, Voghera, ecc.) che vengono a Torino non sono molti.

Una riunione è in corso al Compartimento di Torino per cercare una soluzione che permetta di far viaggiare un certo numero di treni. Quasi tutto il personale del gruppo ferrovieri sarà concentrato nei depositi in sciopero, ma non è molto numeroso e potrà limitarsi a far viaggiare qualche treno di particolare importanza. Gli altri macchinisti verranno impiegati — nei limiti dei loro turni — in modo da alleviare il disagio.

Il tratto di linea in discussione è lungo 361 chilometri: i treni più veloci lo coprono in circa 5 ore e mezzo, i diretti più lenti in 7 ore e mezzo. Non è più lungo di altre linee, ma i sindacati ferrovieri sostengono che oltre tutto si tratta di un tracciato particolarmente faticoso.

La Fiat ha predisposto, per il trasporto dei propri dipendenti, un servizio speciale di automezzi

Muore schiacciato da una sbarra di ferro

La sciagura in una fonderia di Collegno Ne è rimasto vittima un operaio di 32 anni

Un operaio è morto stamattina per un infortunio sul lavoro. Alle 11,30 è stato portato all'ospedale Maria Vittoria il trentaduenne Corrado Pritoni, abitante a Grugliasco; appena caricato sul letto del pronto soccorso è spirato. Il povero era già morto.

Corrado Pritoni era al lavoro nella fonderia Mondelli di via Torino 68 a Regina Margherita, presso Collegno. Lavorava in fondo ad un capannone, in un punto lontano dagli altri operai. Nessuno ha assistito all'infortunio e quindi è difficile ricostruire i particolari. Sul posto si sono recati per l'inchiesta i carabinieri di Collegno.

E' stato possibile chiarire che il Pritoni doveva liberare con il martello pneumatico una sbarra tolta dal forno di fusione. Questa era appesa con un paranco al soffitto. Sembra che ad un certo momento la sbarra si sia staccata e gli sia piombata addosso, colpendolo violentemente al capo e al torace. Alle sue grida sono accorsi i compagni. Il Pritoni era già privo di conoscenza e perdeva sangue. Durante il trasporto all'ospedale il povero ha cessato di vivere.

Calano col paracadute nel lago di Avigliana

Si è svolta stamane ad Avigliana, annunciata l'inclemenza del tempo, una manifestazione paracadutistica organizzata dall'azienda autonoma di soggiorno e dal centro regionale paracadutisti. Diciannove giovani, fra cui tre ragazze, si sono lanciati nel lago da altezze variabili fra i 600 ed i mille metri.

La prima a gettarsi dall'aereo è stata la signorina Fiorella Nebbia, di Milano. E' stata prontamente ripescata dall'acqua ancora molto fredda di uno dei due gommoni di servizio. I lanci si sono susseguiti velocemente e prima di mezzogiorno la manifestazione si era conclusa. Le altre due ragazze che vi hanno partecipato sono Grazia Merlo, di Milano, e Bianca Madonese di Torino.

Anche il presidente del Centro regionale, dott. Luigi Marano, si è lanciato ed ha poi raggiunto in riva a nuoto. Numerosa folla ha assistito alla manifestazione che faceva parte di un piano concertato con la Sanità militare per emulare un corpo di paracadutisti per soccorsi alpini e partitimi specializzati in discese in spazi esigui.

La Giornata del Fante

Domani alle 10, per la festa dell'Arma di Fanteria, saranno deposte corone di alloro al Monumento al Fante in piazza Bacco d'Acaia a cura della Federazione torinese del Fante e della Scuola di Applicazione di Fanteria. Alla cerimonia interverranno una compagnia di formazione del 23° Reggimento Fanteria con banda e i sottufficiali allievi della Scuola di Applicazione di Fanteria.

Il guidatore sterza per non investire un ciclista

Auto travolge tre bambini e piomba dentro un negozio

I piccoli si erano soffermati ad osservare le copertine dei giornali illustrati - Prima di irrompere nell'edicola la macchina li ha scaraventati a terra: non sono gravi

Paolo Loi e Antonio Spalletta in braccio alla madre

Stamattina poco dopo le 9, in via Stradella, un'auto è sbandata piombando sui marciapiedi ed ha travolto tre bambini scagliandoli in un negozio.

L'incidente è successo al numero 197 della via, dov'è il negozio di giornali — non un'edicola, ma un locale con la vetrina — gestito da Giuseppe Valdani. Pioviggginava e la strada era viscida. Due bambini che tornavano dal latte — Antonino Spalletta, di 5 anni, e la sorellina Anna di 6 — si erano fermati a guardare i giornali appesi al muro di fianco alla vetrina. Un terzo bimbo — Paolo Loi, di 5 anni, via Gaeta 17 — uscito di casa per andare a messa, ha sostato per un istante accanto a loro.

In quel momento lungo la via Stradella, diretta verso la periferia, passava una macchina, una «Fiat 600» guidata da Tullio Massirani di 35 anni, impiegato, abitante in via Ormea 106. «Davanti a me — ha raccontato poi il Massirani — c'era un ciclista. Quando stavo per sorpassarlo s'è spostato all'improvviso a sinistra tagliandomi la strada. Ho sterzato bruscamente e la macchina è sfilata abbandonando. Non ho più potuto controllarla».

La «600» è balzata sui marciapiedi alle spalle dei tre ragazzi e li ha investiti con la fiancata scaraventandoli nel negozio in un turbine di vetri infranti. Anche la vettura è finita nel negozio restando incastrata fra gli stipiti dell'ingresso. Il giornalaio era dietro il banco, chino su una rivista, quando è accaduto questo finimondo.

Ha potuto i tre bambini lasciati fra i cumuli di giornali e si è precipitato in loro aiuto. Anche l'automobilista, uscito indenne dalla macchina, è venuto a soccorrerli. I bambini piangevano, si temeva che fossero molto gravi. Il giornalaio e l'investitore hanno fermato subito una vettura e ce li hanno caricati facendoli portare all'Antamaria Martini. Qui i sanitari hanno constatato che erano quasi incolumi. Paolo Loi è stato dichiarato guaribile in 30 giorni, Antonino Spalletta in trentacinque giorni per la frattura di una gamba. La sorellina di quest'ultimo, Anna, è stata solo medicata e subito dimessa. Sul luogo dell'incidente è accorsa per i rilievi la Stradale

L'utilitaria è finita nel negozio scaraventandoli

Torna dopo mezzo secolo il fratello «americano»

L'addio al porto di Le Havre nel 1911 - Poi le due guerre e un lungo silenzio Riconosciuto, tra mille passeggeri, dalla cognata che non l'aveva mai visto

Due fratelli si sono ritrovati dopo 52 anni di lontananza. Si erano visti l'ultima volta nel 1911 sulla banchina del porto di Le Havre. Uno partiva con una nave di emigranti, diretto in America. L'altro restò a salutare, agitando il fazzoletto, sino a quando il filo di fumo non scomparve sul cielo dell'Atlantico.

I protagonisti di questa vicenda sono Ernesto e Giuseppe Sciandino, rispettivamente di 65 e 73 anni. La famiglia si era trasferita da Torre Pellice a Torino per migliorare le proprie condizioni. I tempi erano difficili: Giuseppe trovò un impiego in ferrovia, il padre andò a San Francisco a fare il muratore. Per Ernesto, di appena 13 anni, non c'erano prospettive. Fu così che, rattristato la sconsolato per il viaggio, decise di raggiungere il padre negli Stati Uniti.

Da quel giorno, poche lettere ed assai incerta l'unica collegamento tra i due fratelli. Poi un silenzio lungo e angoscioso durante la prima e la seconda guerra mondiale. I rapporti riprendono, con indicibile felicità, nel 1946. In un biglietto contrassegnato dall'inglese, Ernesto Sciandino dava notizie di sé al fratello Giuseppe: «Sono contento di saperti vivo con la famiglia. Anch'io non posso lamentarmi: sono impiegato presso l'amministrazione statale, ho moglie, una bella bambina. Il mio desiderio più grande è di poterti riabbracciare presto».

Ma dovevano passare ancora molti anni perché il sogno potesse trasformarsi in realtà. Anche in America gli statali non possono permettersi il lusso di comprare a piacimento biglietti per un viaggio così lungo. Poi la figlia si sposò e il denaro messo da parte diminuì.

La corrispondenza riprese più fitta e densa di nostalgia. Anche Giuseppe ora aveva molto tempo a disposizione: aveva raggiunto l'età della pensione. L'altro giorno la sorpresa: una lettera di poche parole: Arrivismo a Napoli, con la Leonardo da Vinci. Finalmente torno a vederti». Giuseppe non ha saputo trattenere le lacrime. «Va tu ad aspettarlo — ha detto alla moglie — io non potrei reggere per l'emozione». Ma come avrebbe fatto la moglie a riconoscere il cognato se non l'aveva mai visto? «Se non ci fossero 10 anni in più — ha aggiunto Giuseppe — potremmo considerarci gemelli, tanto ci somigliamo».

Sulla banchina della stazione marittima partenopea l'incontro non è mancato. La moglie di Giuseppe ha riconosciuto il cognato che non aveva mai visto, in mezzo a mille passeggeri. Con Ernesto è scesa anche la moglie Mary, italoamericana. Ora la famiglia si è riunita, nell'albergo di via Tarsicelli 6, i due fratelli sono compatibilmente nel ricordare gli episodi della loro vita.

Ernesto Sciandino (85 anni) col fratello Giuseppe, di 73

Caccia alla 1100 targata Bologna

Con l'auto rossa: tre rapine in poche ore

Prese di mira le ragazze sole - L'ultima aggressione, compiuta nella notte, ha fruttato 20 mila lire

Da ieri pomeriggio la polizia sta dando la caccia a tre malviventi che hanno aggredito, rapinato e brutalmente picchiato due giovani donne che avevano commesso l'imprudenza di accettare l'invito a fare una passeggiata in auto. Ma l'esito delle ricerche condotte in tutta la città è stato negativo. Anzi, proprio quando la polizia questa notte pensava di aver in mano la situazione, i malfattori hanno aggredito un'altra donna e la hanno portata via la borsetta contenente 20 mila lire.

I rapinatori ieri pomeriggio alle due e mezza avevano abbordato, in corso Cairoli angolo corso Vittorio Emanuele, la ventisettenne Giuseppina Marsella e Felicita Picchi, di 35 anni, entrambe abitanti in via Bernardino Galliari 2. La avevano invitate a fare una gita in collina. Nella zona di Cavoretto uno dei due aveva preso la borsetta alla Picchi e poggiva. Conteneva trentila lire. La donna urlava ed i compagni del rapinatore, temendo che le grida facessero accorrere gente, la riavevano del danno subito e risalivano in macchina.

Fermavano quasi subito perché si accorgevano che la donna stava seguendo sulla carpetta di un libretto d'assegni il numero di targa. Scendevano, picchiavano brutalmente con calci e pugni sia lei che l'amica e frugavano di impadronirsi anche della borsetta della Marsella. Sceltà la ragazza la gettava nel giardino di una villa insieme con il libretto e premeva il pulsante del campanello facendo accorrere i proprietari. I malviventi scappavano.

Le vittime della brutta avventura si recavano al commissariato Borgo Po. Denunciavano l'accaduto e comunicavano il numero di targa della macchina dei rapinatori, una «1100» rossa: 74458, di Bologna.

Stanotte all'una e mezza gli stessi malviventi invitavano un'altra donna, incontrata in corso Massimo d'Azeglio, a fare una gita. L'infausta: Michelina Franza, di 27 anni, abitante in via Rosta 14 bis, accettava. Condotta nei pressi di Mirafiori la rapinavano e la gettavano fuori dall'auto. Più tardi la sventurata sporgeva denuncia all'ufficiale sanitario della Questura. Subito pattuglie motorizzate si dirigevano nella zona; ma la battuta non dava alcun esito.

Domani la processione di Maria Ausiliatrice

Oggi, solennità dell'Ascensione, inizierà la cerimonia religiosa per la festa di Maria Ausiliatrice che si celebra domani. Alle 17, nella basilica di Valdocco, i vespri saranno officiati da don Ziggiotti, Rettor Maggiore dei Salesiani. Il Santuario resterà aperto tutta la notte; alle 23,30 avrà inizio una funzione solenne, a mezzanotte si intonerà il «Magnificat».

Domani alle 16, vi sarà il Pontificale dell'arcivescovo Fossati accompagnato dalla Schola Cantorum. Nel pomeriggio, dopo i vespri, alle 18,30 comincerà la processione lungo le vie Maria Ausiliatrice, corso Regina, via Cottolengo. Alle 8 ma mezza. Rorino impartirà sulla piazza della Basilica la Benedizione eucaristica.

Si ritrovano i cadetti del "99°"

Erano 130, sono rimasti in 53 - Due Medaglie d'oro e 5 generali di Corpo d'Armata

Il lieto incontro degli ex-ufficiali: molti non si rivedevano da 50 anni

I superstiti del 99° corso dell'Accademia Militare di Artiglieria e Genio si sono incontrati, stamane, nella Scuola d'Applicazione d'Arma, in via Arsenale. Dei 130 allievi che nel lontano 1912, appena ventenni, si conobbero e studiarono insieme nel Palazzo di via della Zecca (oggi) distrutto dalle incursioni aeree dell'ultimo conflitto) ne sono rimasti in vita 53. Ma solo 32 si sono ritrovati, anziani signori con molti ricordi, ospiti del gen. Barberis, attuale comandante della Scuola d'Applicazione d'Arma. Gli altri trattenuti da impegni (parecchi sono all'estero) hanno inviato telegrammi di adesione.

Il 99° Corso ebbe termine, bruscamente, il 24 maggio 1915 per la mobilitazione immediata dei cadetti che raggiunsero direttamente al fronte i loro reggimenti. Uomini formati per la vita militare, parteciparono, e furono decimati, a tutte le battaglie, in Europa come in Africa. Ventuno caddero sotto il fuoco; il maggiore Aldo Del Monte ed il colonnello Gioriolo Tombolan Fava ebbero particolare lustro al corso con le due medaglie d'oro guadagnate in guerra. I sopravvissuti raggiunsero quasi tutti alti gradi, tra cui ben cinque quello di generale di corpo d'armata. Altri, lasciate le armi, occupano oggi importanti posti in attività civili.

La riunione di stamane si è iniziata alle 11,30 con la celebrazione di una Messa in ricordo e suffragio dei caduti e dei compagni defunti. Una corona d'alloro è stata poi deposta sulla lapide che li ricorda.

E' seguita una colazione cui hanno partecipato, intorno all'capite generale Barberis, anche gli istruttori che il corso ebbe nonno ascolo fa: i veneranti generali Ferraironi, Bonelli e Rodriguez.

Taccuino del lettore

◆ La Festa della Fanteria sarà celebrata domani alle 10 con la deposizione di una corona al monumento del piazzale Duca d'Aosta.

◆ L'ing. Mario Catella da 1° luglio assumerà la carica di governatore del 186° Distretto del Rotary (Piemonte, Lombardia, Liguria, Valle d'Aosta).

◆ La «Giornata dell'aviere» sarà tenuta domenica prossima. Alle 10,30, alla Galleria d'Arte Moderna, terrà una conferenza celebrativa l'avv. Amedeo Peyron.

◆ Sulla medicina scolastica si svolgerà un congresso dal 5 al 6 luglio.

◆ Per la Dante Alighieri, il gruppo giovanile organizza all'Istituto Gioberti un incontro con la poesia dialettale piemontese che si svolgerà sabato alle ore 17. L'ing. Giacomo Negri darà lettura di Nino Costa.

◆ Farmacie di oggi: via Milano 11; v. Stradella 198; corso Vitt. Emanuele 24; v. Nizza 15; v. Monginevro 244; v. Romani 2; v. Fabrizi 102; v. ai Ronchi 8; c. Racconigi 33; p. Palermo; c. Duca degli Abruzzi 66; corso San Maurizio ang. via Torino; p. Respighi 3; v. S. Secondo 45; via Maria Vittoria 8; v. G. Dina 75; v. Livorno 2; v. Cernaia 44; via Po 4; v. Garibaldi 13; str. Settimo 55; v. Cortenuova 1; via Chivasso 33; via M. Cristina 78; via Sesia 1.

◆ Autoriparazioni di oggi — meccaniche: c. Giulio Cesare 397 bis (tel. 260-303); c. Racconigi 182 (tel. 386-091). Elettrauto: v. Digione 21 (t. 70-078); c. XI Febbraio 4 (tel. 21-623); v. Silvio Pellico 14 (tel. 685-954); corso Agnelli 38 (tel. 393-781).

◆ Oggi, giovedì 23 maggio, è il 143° giorno dell'anno. Il sole è sorto alle 5,30 e tramonta alle 19,30. E' l'Ascensione.

Istituita l'associazione delle famiglie adottive

E' stata costituita a Torino l'Associazione nazionale famiglie adottive e affidatarie. Ha sede in via Juvarra 5. Lo scopo è di «formare e che il fine essenziale dell'adozione è quello di dare una famiglia moralmente e materialmente uguale a quella naturale ai bambini che ne sono privi».

L'associazione intende inoltre un ufficio di consultazione per le famiglie e le persone che intendono adottare e affiliare minori e svolgere presso Tribunali e Preture la pratica

Echi di cronaca

I PELI SUPERFLUI (sopracciglia compresi) vengono definitivamente eliminati con i più moderni metodi scientifici dal Gabinetto di Estetica Medica G.B.M., Torino, p.zza Bon Gorio 127, telef. 683-703; Alessandria, via Vanchiglia 7, telef. 51-27.

ASTOR
3ª SETTIMANA
30.000 SPETTATORI HANNO DECRETATO IL SUCCESSO DI
ITALIA proibita
CINERAMA

ARLECCHINO
2 ORE DI SFRENATA ALLEGRIA
LA MOGLIE ADDOSSO
DANY SAVAL
JEAN POIRET

ALL'AUGUSTUS
DUE ORE di irresistibile comicità, con
ALBERTO SORDI
nel
IL DIAVOLO

TRIONFA AL CINEMA
TORINO
KIRK DOUGLAS
in
L'UNCINO
PANAVISION
con
NICK ADAMS
ROBERT WALKER

IL NEMICO, A TRECENTO METRI E' UN BERSAGLIO, A CINQUE METRI E' UN UOMO...
La Mano sul fucile

Campeggiatori
MIRABELL - SPORT
C. Orbassano 18, Torino, tel. 583-279
Visitate esposizione permanente - Tende e attrezzature - Abbigliamento mare montagna
Sconti ai associazioni

RELANCA
LA FAMOSA POLTRONA
Saloni Diversi Poltrone trasformabili a letto
BERGALLO ARESE
CASA del SOFA'
CORSO CASALE, 85
VIA DI NANNI, 3

ARLECCHINO DANZE
Ore 16,30 - 21 Ultimo dì
GIANNI MECCIA
Domani debutto di
GINO PAOLI

TROCADERO
Via A. Doria, 9 - telef. 533.775
Ore 16-21 - Successo del Comp.
ROMANO

WHISKY LIDO
C. Mundialmi, 122 - tel. 697.030
STASERA RIAPERTURA
GIARDINO ESTIVO
completamente rinnovato
Orchestra Riccardo Cirillo

LA PAGODA
C. M. d'Ancona 9 - tel. 62.361
Ore 16 - 21 Successo di
NINO CARROZZO
Locale interamente coperto

GALLERIA NARCISO
TORINO - PIAZZA CARLO FELICE 18 - TEL. 43.125
MOTIVI D'ARTE CONTEMPORANEA
BARTOLINI GUTTUSO
CAMPIGLI MAFAI
CARRA' MORANDI
CASORATI ROSAI
DE CHIRICO SIRONI
DE PISIS SOLDATI
GENTILINI VIANI
Ore 10-12,30 - 16-20

Chevalier ammira il costume

Il popolare attore comico Maurice Chevalier osserva divertito un originale costume da bagno a una sfilata di moda parigina (Telefoto «Associated Press»)

MEMORIA DI UN LONTANO MAGGIO FIORENTINO

Cinquant'anni fa: Lacerba e «L'uomo finito» di Papini

Il motto della rivista: «Qui non si canta al modo delle rane» - Il regolamento interno - Le parole in libertà... che spesso erano parolacce - Grandi nomi in una piccola bottega; annunciavano una stagione letteraria che avrebbe avuto un lungo seguito - Un libro doloroso e la storia drammatica d'uno spirito che sentiva addensare su di sé pene e sofferenze fino alla cecità ed alla paralisi

1913: cinquant'anni fa. Nella memoria quel lontano maggio a Firenze mi pare fosse bellissimo, con l'aria dolce e tanti fiori. Dov'era la redazione della famosa rivista di critica e d'arte moderna: La Voce di Prezzolini? Forse in via Ricasoli? Ci andavo qualche volta, ma non ne ho ricordo con precisione. Quel che ricordo bene, invece, è un negozio di vecchi libri e di vecchie stampe, che sta ancora adesso nella stessa strada, dove incontrai tre giovani scrittori, dei quali uno aveva fondato in quell'anno una rivista, diciamo, d'avanguardia, che faceva gran chiasso in tutta Italia, esaltata dagli uni, abborrita dagli altri, ma che comunque si faceva leggere. Era la rivista Lacerba, *una orgogliosa sfida antitradizionalista, una clamorosa volontà di crisi ideologica, morale, artistica. Nel primo numero di* Lacerba, *uscito il primo gennaio del 1913, si avvertiva che* Lacerba *non aveva direttori, né redattori capi, né segretari di redazione, e che tutto doveva essere mandato impersonalmente alla redazione della rivista, la quale era di formato 33 per 25 e costava 5 soldi. A destra, sotto il titolo che era la correzione schernevole dell'opera trecentesca di Cecco d'Ascoli, L'Acerba, stava come motto il verso ancoliano «Qui non si canta al modo delle rane».*

Usciva ogni quindici giorni.

Il regolamento interno era: 1. Le lunghe dimostrazioni razionali non convincono mai quelli che non son convinti prima, per quelli che son d'accordo, bastano accenni, tesi, assiomi. - 2. Un pensiero che non può essere detto in poche parole, non merita di essere detto. - 3. Chi non riconosce agli uomini d'ingegno, agli insegnatori, agli artisti, il pieno diritto di contraddirsi da un giorno all'altro, non è degno di guardarli. - 4. Tutto è nulla nel vuoto, tranne il genio. Le nazioni vadano in sfacelo, crepino di dolore i popoli, se è necessario, perché un uomo creatore viva e vinca. - 5. Le religioni, le morali, le leggi hanno la sola scusa nella fiacchezza e canagliería degli uomini e nel loro desiderio di star più tranquilli e di conservare alla meglio i loro aggruppamenti. Ma c'è un piano superiore dell'uomo solo intelligente, sprigiudicato, in cui tutto è permesso e tutto è legittimo. Che lo spirito almeno sia libero! - 6. Libertà. Non chiediamo altro; chiediamo soltanto la condizione elementare perché l'io spirituale possa vivere. E anche se dovessimo pagarlo coll'imbecillità saremo liberi. - 7. Arte: giustificazione del mondo, contrapposto nella bilancia tragica dell'esistenza. Nostro ragione di essere, di accettar tutto con gioia. - 8. Sappiamo troppo, comprendiamo troppo: siamo a un bivio. O ammazzarsi o combattere, ridere e cantare. Scegliamo questa via, per ora. - 9. La vita è tremenda, spesso. Viva la vita - 10. Ogni cosa va chiamata col suo nome. L'cosa di cui non si ha il coraggio di parlare francamente dinanzi agli altri, sono spesso le più importanti nella vita di tutti. - 11. Noi amiamo la verità fino al paradosso (inclusa) — la vita fino al male (incluso) — l'arte fino alla stranezza (inclusa). - 12. Di scrivere e di buon senso ci fa tale uno sprezzo del mondo che noi ci siamo costretti a farne una rigorosa economia. In una società di pinzochere, anche il cinico è necessario. - 13. Noi siamo inclinati a stimare il bozzetto più della composizione, il frammento più della statua, l'aforisma più del trattato e il genio mancato e degradato ai grandi uomini olimpici e perfetti venerati dai professori. - 14. Queste pagine non hanno affatto lo scopo né di far piacere, né d'istruire, né di risolvere con ponderatezza le più gravi questioni del mondo. Sarà questo un foglio stonato urlante spiacevole o personale. Sarà uno sfogo per nostro beneficio e per quelli che non sono del tutto rimbecilliti dagli odierni idealismi, riformismi, umanitarismi, cristianismi e moralismi. - 15. Si dirà che siamo ritardatari. Osserveremo soltanto, tanto per fare, che la verità secondo gli stessi razionalisti, non è soggetta al tempo e aggiungeremo che i Sette Savi, Socrate e Gesù sono ancora un po' più amichi dei soffiati, di Stendhal, di Nietzsche e di altri «disertori». - 16. Lasciate ogni paura, o voi ch'entrate!

Questa era dunque la rivista Lacerba, che usciva, era comprata, imprestata, letta, portata ai sette cieli o vituperata, a seconda dell'opinione dei lettori. Vi scrivevano i futuristi. Marinetti con le sue Parole in libertà che spesso erano parolacce, Palazzeschi con le sue poesie, più che originali, Govoni Soffici Folgore e Carrà. Scriveva sempre Ardengo Soffici, ma più di tutti Papini ed era quello che scandalizzava di più. Ricordo certi suoi articoli che fecero epoca come I miei genitori in cui diceva peste e corna dei parenti, poi uno contro Firenze, in cui s'inferocisce contro la sua città natale, uno intitolato Gesù peccatore che

Tre caricature di Papini all'epoca dell'«Uomo finito»

gli fruttò una solenne querela... Insomma erano giovani terribili quelli, Papini poi terribilissimo. Ma io di questa terribilità ero piuttosto ignaro, anche perché quella rivista non la leggevo. Perciò non avevo alcun imbarazzo a frattenermi, in quella bottegucciа di libri usati di via Ricasoli a Firenze, fra bellezza di cinquant'anni fa con i tre giovani che erano Giuseppe Prezzolini, direttore della Voce, Giovanni Papini fondatore di Lacerba e Ardengo Soffici, collaboratore di tutte e due le riviste e in più pittore.

Prezzolini mi sembrava il più gaio (o forse non era, chissà) comunque il più amabile, il più complimentoso. Spesso mi diceva: Ma non sia tanto sensibile andiamo! Soffici veniva di rado, perché stava in campagna a dipingere. Mi pare ancora di vederlo, alto, snello, con un grande cappello nero ed un mantello a ruota pure nero, sulle spalle. Era bello, bellissimo, sembrava un arcangelo. Ma taciturno, aveva un'aria austera, distaccata. A me disse un giorno, severamente: «Dovrebbe sviluppare più artisticamente le sue novelle, lei». Stava col più terribile dei tre che mi sentivo più a mio agio. Non credo che nessuno dei tre avesse molta considerazione per le donne che scrivevano in generale, e per me in particolare, ma sentivo che, più degli altri, Papini mi aveva in simpatia e quasi osservi dire, in affezione. Magro, lungo, disoccolato, con quella testa ricciuta, a le fattezze irregolari, mi guardava con quei suoi occhi pallidi, distinte le spessissime lenti, con uno sguardo che a me pareva non privo di una certa ironia e benevolenza. Allora, quasi ogni domenica, usciva sulla Stampa una mia novella, le novelle in terza pagina in quel tempo erano di gran moda. Lui mi diceva: «Lei è come una scolara che fa il suo compito settimanale e poi, tutta contenta, non fa più niente». Era uscito allora il libro di uno scrittore francese, Guillaumin, mi pare, intitolato Histoire d'un homme simple e raccontava la vita di un contadino, un brav'uomo, dalla fanciullezza alla vecchiaia. Me lo proponeva come esempio. Aurei dovuto rinchiudermi e scrivere una storia vera, come quella, bella e semplice come quella.

Io gli devo ragione, m'osservavo. Oh come mi sarebbe piaciuto, avevo sempre sognato di scrivere qualcosa di simile. Ma poi, ogni scrittore, grande o piccolo che sia, ha che quello che amerebbe di più non riesce mai a scriverlo... Le buone intenzioni sono molte, ma è stranamente difficile realizzarle... Lui mi guardava un po' scettico, ero donna, diceva, e pensavo solo ai cappelli. Però mi dava anche dei buoni consigli.

«Attenta, quando le viene in mente un soggetto, un buon pensiero, subito a scriverlo, a prendere appunti, perché si dimentica...».

Mi regalò anche, una cara dedicandi suo libro uscito allora. Un uomo finito. Aveva poco più di trent'anni, e scriveva di sé come di un uomo finito! E' ora ricorre anche il cinquantenario di questo famoso, interessante e doloroso libro. Era la storia della sua giovinezza. Cominciava, ricordate?: «Io non sono mai stato bambino. Non ho avuto fanciullezza. Calde e blonde giornate di ebbrezza puerile, lunghe serenità dell'innocenza, sorprese della scoperta quotidiana dell'universo: che son mai? Non la conosco o non le rammento. Fin da ragazzo mi sono sentito tremendamente solo e diverso, né so il perché. Forse perché i miei erano poveri...».

Suo padre era un mediocre negoziante di mobili in Borgo degli Albizi, in quanto alla madre... Egli scrisse poi verso la fine della sua vita: «Rare volte ho parlato di mia madre, benché sia stata lei il primo e per lunghi anni l'unico amore profondo della mia vita. Ogni volta che tento di rintracciare nel passato le impronte della beatitudine, mi rivedo accanto alla mamma nei pomeriggi d'inverno, quando calava la notte, seduti a una stessa tavola, sotto la luce quieta che veniva dal globo appunto del lume a petrolio. Lei, tutta rinvoltata in uno scialle di lana celeste, cuciva con l'ago o con la macchina, io applicavo sopra un foglio grandi farfalle oscure, o piccoli cammelli color sabbia, o strane bambine danzanti con la gonna rossa. La strada era silenziosa, in casa non c'era nessuno, all'infuori di noi due, soli soli, vicini vicini, al riparo del vento, dal freddo, dal buio e io mi sentivo salvo e sicuro...».

Per tornare all'uomo finito, non solo la madre di cui non parla, ma i libri furono il grande conforto. Non vi fu mai lettore più avido e appassionato. Si cacciò nelle pubbliche biblioteche a tredici anni, mentendo sulla sua età, poiché era uno spilungone che dimostrava molti anni di più e divorò immediate di volumi. Con questo fuggiva dalla realtà...

Ma Un uomo finito, questa storia drammatica di uno spirito, in cui le esperienze intellettuali, le esigenze spirituali, le aspirazioni religiose, che tumultuavano nella generazione che iniziò il nostro secolo, furono interpretate ed espresse in pagine destinate a costituire una presenza inconcellabile nella letteratura italiana, tanto è vero che dopo cinquant'anni il vita, viene ristampato ed continua a avidamente letto. Vi sono pagine di cupa bellezza, tragicamente profetiche. Quando nel capitolo La fine del corpo l'autore profetizzò: «Diventerò cieco di certo, lo sento. Già lo spazio s'è rotto per sempre, in qualche punto. Piccole macchie scure ballano e girano intorno a me, quando si allargheranno e si congiungeranno coleerà per me sul magnifico mondo del sole e del colore, il riparo nero e definitivo della cecità e sarà finita ogni cosa. E se non morirò cieco, morirò paralitico...».

E dovevano avverarsi quelle profezie e nel modo peggiore! Papini fini cieco e paralitico. Ma quel grido supplichevole dell'anima: Voglio una certezza certa - anche una sola! Voglio una fede indistruttibile - anche una sola! Voglio una verità che sia una conoscenza vera e propria perfetta definitiva autentica assoluta; senza questa verità non riesco più a vivere... Quel grido ebbe una risposta.

Venne la guerra. E passò.

Dopo, si sparse la notizia che Papini s'era convertito e aveva scritto la Storia di Cristo. Un clamore quella conversione! I nemici, si sa, ne avevano molti, i cinici, gli ostili per natura, i freddi, gli increduli, gli scettici per partito preso, gli invidiosi, tutti quanti a sghignazzare. Papini convertito, figurarsi, dopo quello che aveva scritto, dopo Lacerba, dopo il Futurismo, dopo tanta violenza anticonformistiche! Non poteva essere che una finzione, peggio, un calcolo pubblicitario. Come se Papini, i cui volumi tradotti si diffondevano nel mondo più di tutti quelli degli altri autori italiani, avesse avuto bisogno di una simile pubblicità. Non si pensava che nell'opera sua precedente nonostante forma paradossali e quasi anarchiche ci fosse qua e là una segreta aspirazione verso qualcosa di alto. Vero che era stato accanito fautore dell'intervento contro gli imperi centrali, ma a guerra finita, in sofferenza degli uomini e, l'esperienza fatta da tutto il mondo, i patimenti, gli orrori, la tragedia singole e quelle universali, tutto ci era riflesso nell'anima sua ed egli era diventato assetato di assoluto e di certezze immutabili.

La sua conversione era

Il primo numero della rivista fiorentina «Lacerba»

LACERBA

Anno I. n. 1 Firenze, 1 gennaio 1913 Cents 4 cent.

INTROIBO

1.

Le lunghe dimostrazioni razionali non convincono mai quelli che non son convinti prima, — per quelli che son d'accordo bastano accenni, tesi, assiomi.

2.

Un pensiero che non può essere detto in poche parole non merita d'esser detto.

3.

Chi non riconosce agli uomini d'ingegno, agli insegnatori, agli artisti, il pieno diritto di contraddirsi da un giorno all'altro, non è degno di guardarli.

4.

Tutto è nulla, nel mondo, tranne il genio. Le nazioni vadano in sfacelo, crepino di dolore i popoli, se è necessario perché un uomo creatore viva e vinca.

5.

Le religioni, le morali, le leggi hanno la sola scusa nella fiacchezza e canagliería degli uomini e nel loro desiderio di star più tranquilli e di conservare alla meglio i loro aggruppamenti.

6.

Ma c'è un piano superiore dell'uomo solo intelligente, sprigiudicato, in cui tutto è permesso e tutto è legittimo.

Che lo spirito almeno sia libero!

7.

Libertà. Non chiediamo altro; chiediamo soltanto la condizione elementare perché l'io spirituale possa vivere.

8.

E anche se dovessimo pagarlo coll'imbecillità saremo liberi.

9.

Arte: giustificazione del mondo, contrapposto nella bilancia tragica dell'esistenza.

10.

Nostro ragione di essere, di accettar tutto con gioia.

11.

Sappiamo troppo, comprendiamo troppo: siamo a un bivio. O ammazzarsi o combattere, ridere e cantare. Scegliamo questa via, per ora.

12.

La vita è tremenda, spesso. Viva la vita

13.

Ogni cosa va chiamata col suo nome. L'cosa di cui non si ha il coraggio di parlare francamente dinanzi agli altri, sono spesso le più importanti nella vita di tutti.

14.

Noi amiamo la verità fino al paradosso (inclusa) — la vita fino al male (incluso) — l'arte fino alla stranezza (inclusa).

15.

Di scrivere e di buon senso ci fa tale uno sprezzo del mondo che noi ci siamo costretti a farne una rigorosa economia. In una società di pinzochere, anche il cinico è necessario.

16.

Noi siamo inclinati a stimare il bozzetto più della composizione, il frammento più della statua, l'aforisma più del trattato e il genio mancato e degradato ai grandi uomini olimpici e perfetti venerati dai professori.

17.

Queste pagine non hanno affatto lo scopo né di far piacere, né d'istruire, né di risolvere con ponderatezza le più gravi questioni del mondo.

Sarà questo un foglio stonato urlante spiacevole o personale.

Sarà uno sfogo per nostro beneficio e per quelli che non sono del tutto rimbecilliti dagli odierni idealismi, riformismi, umanitarismi, cristianismi e moralismi.

18.

Si dirà che siamo ritardatari. Osserveremo soltanto, tanto per fare, che la verità secondo gli stessi razionalisti, non è soggetta al tempo e aggiungeremo che i Sette Savi, Socrate e Gesù

Tra i centoventisei manieri piemontesi

In visita ai castelli studiosi di 16 Paesi

Il fantasma che i contadini valdostani in certe notti di luna vedono affacciarsi tra i merli del castello di Fenis è quello della contessa Beatrice vissuta nel Cinquecento. Bella e gentile, aveva ispirato il conte di Challant, che l'amava d'un amore gelosissimo, tanto che s'era indotto a confinarla nelle sue stanze di dove mai la lasciava uscire.

Beatrice poteva però contare sulla devozione della servitù e degli stessi suoi guardiani che di tempo in tempo la lasciavano libera, e la gentildonna si approfittava per raggiungere la vicina cappella di Cogiet, dove si raccoglieva in preghiera. Una volta che vi si era trattenuta più a lungo, il marito la sorprese sulla via del ritorno. Senza ascoltare ragioni, pensandosi tradito, volle farne murare viva in una torre. Di notte, dicono i valligiani, il fantasma della contessa lascia il castello e percorre ancora, lieve come un'ombra nella sua candida veste, il sentiero che porta all'antica cappella.

Del conte Raimondo Bertrandi, signore del castello di San Giorio, in Val di Susa, «uomo rozzo, superbo e senza scrupoli» è rimasta forse più che la storia una leggenda che ogni tre o quattro anni viene ricordata con uno spettacolo a carattere popolare. Vi si ricorda come sette cento fa, accorsi in aiuto di un giovane del luogo, certo Gherardi, che non aveva esitato a ribellarsi quando in forza d'un barbaro diritto il signorotto aveva preteso di avere per sé in fanciulla che aveva appena sposato, i contadini armati di tridenti, vanghe e bastoni cinsero l'assalto al castello e raggiunto il conte Raimondo lo uccisero. «Si salva la sola contessa — conclude la leggenda — amata dal popolo perché essa sia visitando in compagnia delle dame i sudditi più bisognosi delle sue cure e del suo aiuto».

Dalla Valle d'Aosta alla Valle di Susa, dalle Biellese ai Canavese, dalle Langhe ai dintorni di Torino, oltre centovenli sono i castelli del Piemonte, che rappresentano un ingente patrimonio, sotto il cui titolo possono essere scritti non solo volumi di leggende, ma uno dei più interessanti capitoli d'arte e di storia.

Diverse pagine dedica ai castelli piemontesi anche Luigi Mallé nel suo ultimo volume su *Le Arti figurative in Piemonte*.

In uno dei primi capitoli dedicati all'architettura civile «che ebbe splendida fioritura, più ampie furono (egli scrive) — e continuano tuttora implacabili, scarsamente combattute, inutilmente deprecate — le distruzioni. Ma rimangono, per quanto generalmente ridotti a frammentarie strutture, o a pochi resti decorativi, esempi rilevanti. V'è tutto un capitolo d'architettura fortificata di rocche, borghi difesi, "ricetti"... Più grandiosi, più accoglienti e pittoreschi pur nelle parti severe appaiono i castelli del Piemonte orientale, spesso rinserrati in un tardo gotico quasi decorato e d'aspetto familiare per il caldo tono del cotto. Più proconli e arditi, anche torvi e comunque alteri quelli della Val d'Aosta, diffusi fin dall'epoca romana e poi rinnovati con intenti di fortificazione, escludendo sviluppi orioni di forme, rifiutando decorazioni plastiche, effetti pittorici, d'atmosfera». Così il Mallé che poi li ricorda, numerosissimi, da quello di Verrès a quello di Masino «castello grandioso, distrutto nel 1439 dopo la coraggiosa difesa della castellana Violante Grimaldi Broglio, restando di quella sua ardua parte solo resta del carattere stilico "donjon" dall'elegante rastello di Malgra a Rivarolo a quelli di Pavone e di Montaldo; dal trecentesco ricetto di Ozegna, ai manieri dell'Alessandrino, dove primeggiano quello di Castellazzo Bormida e quello visconteo di Palazzolo Formigaro.

Ognuno può far lo sfondo a vicende secolari: il castello di Sparone, per esempio, alla resistenza opposta da Arduino, ai grandi vassalli ribelli spalleggiati dalle milizie tedesche, come ricorda una lapide. Ma è a Masino che si conservano le memorie di Arduino, l'ultima sanguinosa contesa tra i

La moda

Il lino, tessuto estivo

Fra i vari tessuti che si offrono alla donna elegante per il completamento del proprio guardaroba estivo, il lino è indubbiamente uno dei preferiti. Esso ha un grande pregio, quello di «vestire» molto bene, al quale se ne aggiunge un altro assai notevole, vale a dire l'ingualcibilità. Rinchiuso in una valigia o indossato per un viaggio, l'abito di lino si presenta sempre fresco ed in ordine e si comprende quindi come esso abbia sempre incontrato il favore della clientela femminile.

Per la prossima estate il lino è molto di moda e perciò qualsiasi abito confezionato con questo tessuto potrà essere portato con soddisfazione da ogni donna. Fatto importante, quella stoffa è reperibile in tutti i colori oggi in voga, il che la rende adatta alla realizzazione dei più svariati vestiti da giorno e da sera. Si potranno così confezionare grembiuli ad un pezzo, freschi e senza maniche, e anche due pezzi ai quali si unirà una camicetta. (Si ricordi che quest'anno la blusa è un elemento molto importante del guardaroba femminile e che proprio in considerazione di ciò va scelta con molta cura e non considerata come un capo complementare suscettibile di qualsiasi compromesso). L'effetto più nuovo con il lino si potrà ottenere con gli abiti di taglio per così dire maschile, sovente con maniche lunghe e munite di polsini, proprio come quelli della camicia da uomo.

Vi presentiamo oggi un insolito grembiule di Donald Brooks. Il tessuto, naturalmente, è un lino in una morbida tonalità azzurro zaffiro. Si tratta fondamentalmente di un vestito-camiciotto nel quale tutto l'interesse dipende dalla cintura applicata molto alta e dalle nuovissime maniche lunghe munite di polsini. La scollatura, con i suoi ampi risvolti, concorre ad aggiungere un effetto di freschezza all'abito in quanto va leggermente staccata dal collo.

La salute

Il congelamento come terapia

La chirurgia criogenica consiste nella distruzione o nell'asportazione di un tessuto preventivamente congelato. Questo metodo apre nuove prospettive terapeutiche, soprattutto quando si tratti di eliminare tumori cerebrali o formazioni nella ghiandola a secrezione interna, nel seno, sulla pelle o nel retto.

Secondo il dottor Irving S. Cooper, di New York, il quale ha contribuito allo sviluppo di questa nuova tecnica chirurgica, il congelamento offre il vantaggio di distruggere il tessuto malato senza dolore e senza spargimento di sangue. Certo il nuovo metodo non sopplanterà il bisturi, ma si affiancherà all'irradiazione, alla cauterizzazione e ad altri mezzi già utilizzati per la distruzione di tumori benigni o maligni.

Il dottor Cooper ha studiato uno speciale tubo a punta molto sottile nel quale viene posto dell'azoto liquido, alla temperatura di 195° sotto zero. Lo strumento è completamente isolato, salvo che in punta. In questo modo è possibile congelare un'area estremamente limitata, senza danneggiare i tessuti circostanti.

Da molti anni, il Cooper si occupa in modo particolare della cura chirurgica del parkinsonismo (paralisi agitante). Egli è riuscito ad eliminare il tremito e la rigidità muscolare cauterizzando piccole zone situate in profondità nel tessuto cerebrale o iniettando in esse dell'alcool. Negli ultimi 18 mesi egli ha provato la chirurgia criogenica su ben 800 pazienti sofferenti di parkinsonismo. I rischi di complicazioni si sono rivelati minimi (meno dell'1 %) e il miglioramento è stato pronto, nei casi adatti.

Durante l'operazione, il paziente conserva la conoscenza, e la risposta all'intervento si nota quando ancora l'individuo è sul tavolo operatorio. Se il tremito e la rigidità non scompaiono, l'area trattata viene immediatamente scongelata e la punta dello strumento viene leggermente spostata, fino a che si trova il punto giusto.

Il dott. Cooper è ricorso alla criochirurgia per congelare un tumore del cervello prima della resezione chirurgica. Egli ha constatato che il tessuto leso si contrae per effetto del congelamento, rendendone più agevole l'estrazione. Alcuni suoi colleghi hanno applicato lo stesso metodo per cauterizzare tumori visibili nel retto e in altre cavità, ed ottengono buoni risultati anche in certi interventi sull'occhio.

La bellezza

Attente al sole

Può darsi voi siate una di quelle fortunate donne che, disponendo davanti alla casa di un pezzo di terreno, lo hanno trasformato in un delizioso giardino al quale amano dedicare personalmente ogni cura. Non è nostra intenzione, e nemmeno saremmo in grado di farlo, darvi consigli su come coltivare una pianta capace di farvi conquistare qualche premio; vogliamo invece dirvi poche parole su come comportarvi per sfruttare il lavoro di giardinaggio in modo che torni di giovamento alla vostra bellezza.

Per prima cosa vi diciamo: attente al sole. Le stesse precauzioni che adottate nei primi giorni durante la vostra permanenza al mare dovranno essere osservate anche mentre vi date da fare in veste di giardiniere. Una eccessiva esposizione ai raggi solari potrà provocarvi noiosa scottatura se non avrete provveduto a proteggere la vostra pelle con un sottile velo delle numerose e quasi tutte ottime creme che si trovano in commercio. Ricordate che l'abbronzatura lasciata dal sole sulle spalle o sul collo può rivelarsi antiestetica qualora dobbiate indossare un abito da sera o comunque molto scollato. Non è un mistero che l'abbronzatura è bella quando diffusa su tutto il corpo.

Nei primi giorni di esposizione al sole, limitatevi ad un massimo variante dai quindici ai trenta minuti. Qualora i complici vogliate svolgere in giardino vi costringessero a rimanere all'aria aperta per periodi di tempo maggiori, badate a coprirvi con una giacchina. Tenete presente anche che gli ampi cappelli di paglia non debbono essere considerati unicamente come accessori dell'abbigliamento, ma sfruttati come elementi protettivi. Qualora preferiate i grossi fazzoletti, potrete trovarne di bellissimi in qualsiasi negozio di abbigliamento. Legateli sotto il mento e fate in modo che un angolo di essi vi ricada dietro il collo.

Alcune donne amano lavorare in giardino con i guanti, mentre altre li considerano un ostacolo allo svolgimento del lavoro. Qualora appartenente a quest'ultima categoria, non mancate di proteggervi le mani spalmando su di esse un abbondante strato di crema al silicone. Per rimuovere il terriccio che si è annidato sotto le unghie, immergete le mani in acqua tiepida abbondantemente saponata.

(Copyright della «Chicago Tribune» e di «Stampa Sera»)

ANNUNCI ECONOMICI

Il prezzo di queste inserzioni dev'essere corrisposto anticipatamente alla **Pubblicità Stampa** *(via Roma 80, Torino) per contanti o vaglia, o mediante versamento nel conto corrente postale numero 2/2928 Torino. Esso risulta dal prodotto del numero delle parole (minimo dieci, sfoglianda le articolazioni semplici) per la tariffa della Rubrica addita all'annuncio, con l'aggiunta delle tasse in ragione del 7,50 % globale.*

Avvisi composti in neretto: tariffa doppia.

Per inserzioni in data fissa aumento del 100 %.

Tutti gli avvisi vengono pubblicati su «La Stampa» ed in «Stampa Sera». Non sono ammessi annunci che contengano richieste di denaro o franchebili anche solo per la risposta.

Coloro che desiderano rimanere ignoti ai lettori possono utilizzare il nostro servizio cassette aggiungendo al testo dell'avviso la frase: **Scrivere «Pubblicità Stampa n..... Torino», compilata per cinque parole, in tal caso all'importo dell'intera** *annuncio dev'essere aggiunto il costo della cassetta in lire 150 per decade, ed un deposito di lire 200 per il rimborso delle spese di recapito delle corrispondenze a coloro che non possono eseguire il ritiro presso i nostri uffici.*

La «Pubblicità Stampa s.p.a.», in base al capitolato di concessione di esercizio del cassellario privato, è considerata a tutti gli effetti «unica destinataria della corrispondenza» indirizzata alle cassette.

Essa ha quindi il diritto di verificare la lettera e di cancellare soltanto quelle strettamente inerenti agli annunci, non inoltrando ogni altra forma di corrispondenza, ritagli, circolari o lettere di propaganda.

Tutte le lettere indirizzate alle cassette debbono essere inviate per posta o servizio respinto se gettonato o raccomandate. Non si assume nessuna responsabilità per quanto eventualmente allegato alla corrispondenza.

Negli annunci matrimoniali è vietata la richiesta di fotografie e nel testo è indispensabile richiedere l'intervento «matrimoniale» dell'inserzionista con le parole: «sposerebbe» o «relazionerebbe» scopo matrimoniale» o altre similari.

COMMERCIALI L. 130 per parola

AFFILATRICI, smerigliatrici, pulitrici, trapani, saldatori elettrici, ogni tipo. Ballor, via Nizza 32, Torino, tel. 651-227.

ALTERNATORI, autotrasformatori, trasformatori, motori, Ripalar, via Cigna 8, telefono 481-052. 647

CALDAIA semiverticale produzione kg. 1000 vapore ora, 15, completa di [illegible] economizzatore, bruciatore, camino, regolazione automatica pompe alimentazione elettrica acqua completa, vendesi occasione. P.zza Ricordo, telef. 760-806.

CERCASI lavoro in serie tornio capitare 1000 x 180. Scrivere a «Pubblicità Stampa 9064 — Torino». A47965

DISPONENDO 5 cassonetti 1100 disposti cassonare proposta sistemazione macelli ecup. Telefonare 750-949.

DITTA con 30 [illegible] carpentieri saldatori montatori assume lavori montaggio manutenzione. Scrivere a Pubblicità Stampa 7254 — Torino». A48733

INDUSTRIALI, ingegneri, costruttori, per vostre necessità sollevamento, spostamento, piazzamento macchinari, impianti e strutture noleggiamo centro autogrù. Telefono [illegible]000, Unico, Torino, 28-000 Novara. 94

MOTORIDUTTORI ribobinati ad ingranaggi dentature elicoidali in bagno d'olio. Ghibernardi, telefonare 262-743. 222

OCCASIONISSIMA causa liquidazione vendesi sega a nastro tedesca per falegname. Via Torricelli 4. 154

PESA camion nuovi d'occasione [illegible] forza portata dimensioni diverse vendonsi. Telefonare 380-689, Ghivernale.

SEMIAUTOMATICO Petrarchi passaggio barre 25, ottimo vendesi. Tel. 332-128.

SERIA ditta sagoma impianti elettrici industriali e civili, [illegible] a Pubblicità 5245 — Torino». A44363

SOCIETA' immobiliare offresi per lavoro in cambio alloggi e terreni. Intiazzare Stampa, corso [illegible] 131, Torino. A47378

TELESALVAMOTORI aria, olio, microinterruttori, relais. L'Apparecchiatura Elettrica, Cairoli 23, telefono 874-646.

TORNI, trasporto, limatrice, presse, cambiagma pronta. Facilitazioni. Finati, corso Ferrucci 82, telefono 322-128.

TORNIO Pasquino 320 x 1020, limatrice corsa 400 vendonsi. Perfettissimo stato. Telefonare 482-257. A20685

TRAPANI radiali a colonna, vasto assortimento, lunghe estensioni. Rosan, telef. 785-222, Grugliasco. 1000

TRASFORMATORI, alternatori, motori diesmon, apparecchiature isolanti, condensatori. Fermata collegi. Saracco, corso Vercelli 58, telefono 852-836. 72

VENDESI tornio Mortari 10 HP alabbassato con unità elettromeccaniche ciclo automatico. Foro mandrino 120-63 mm. Teleimmar Torino 752-854.

VENDIAMO impiallo frontale a due tastate di mm. 710, sega circolare, sega traforo braccio mm. 700, trapano sensitivo da banco, frusatrice verticale e due tavoloni da lavoro m. 2 e 2.50. Ferrovel, via Paolo Ferrari 7.

VENDONSI grisette portata kg. 500-1000, 1500 presta consegna. Rosso, via Leonardo da Vinci, Grugliasco. Tel. 785-222.

ARTIGIANATO L. 120 per parola

A. ALPHA Revenati, termocamerale, cupolerani, [illegible] in loro istituto. Preventivi. Cuneana 52, [illegible] 31-450.

ABILI artigiani [illegible] completamente costruiscono apparecchiature rimodernano riparano preventivi gratis. Telef. 468-175.

ARTIGIANI arredamenti mobili verniciatura falegnameria in genere. Telefonare 574-083. A48025

DECORATORE specializzato appartamento villa locali tappezzeria sistemazione varie. Telefonare 854-038. A49180

IDRAULICI termoidraulici esperti impianti termosanitari grandale riparazioni Torino, provincia. Telefonare 673-284, 683-362. 132

SOC. CAPITALI CESSIONI RILIEVI AZ. L. 150 p. p.

A.A.A.A.A.A. AUTOSOVVENZIONI immediate Finculex, piazza Statuto 24, telefoni 455-802, 455-802. Finalità immediati su auto e autocarri, supervalutando anche ipotecati comunque tarati. Prestiti personali a impiegati, professionisti, artigiani, commercianti, possidenti.

A. MUTUI su alloggi e negozi anche ipotecari consensuali in due giorni. Rimborso con rata mensile entro 3 anni. Finculex, piazza Statuto 24, tel 455-802, 455-802. 1014

A. PRESTITI IMMEDIATI A LAVORATORI IMPIEGATI FUNZIONARI ARTIGIANI, AUTOSOVVENZIONI IMMEDIATE CONCEDE FINSAUTO, VIA SALUZZO 1 (PORTA NUOVA), TEL. 687-840.

A. PRESTITI rapidissimi su stipendi, auto, immobili. S. A. Fin. Don Minzoni 14, telefono 55-500 20376

A. TORINO vicinanze cerco segnali in garenzia acquisto. Tel. 513-526, 513-598. A buoni tassi concediamo prestiti, pratiche rapidità. Finanziario Torinese, Andrea Doria, telefono 513-191.

A 5.000.000 sedesi laboratorio e deposito vendita ingrosso carta e cartone. Telefonare ore pasti 481-672. A49833

ACCONCIATURE trentennale avviatissima zona Porta Nuova, ritirandomi cedo. Telefonare 655-795. [illegible]

AFFITTASI sedesi panificio [illegible] borgata Falchera. Telefonare [illegible]

APIA, CORSO MICCA 12, TELEFONO 40612, CONCEDE PRESTITI (IMMEDIATI, IMPIEGATI, OPERAI). FINANZIAMENTI (IMMOBILI, AUTOVEICOLI, SERIETA', SEGRETEZZA.

ALBERGO bar ristorante confetteria attrezzatissimi località balneare Versilia vendesi. Bonsulo, Cristallera 3, Torino.

ALIMENTARIO all'ingrosso moderna ufficio mita cedesi motivi famiglia. Telefonare 372-585. A50043

ALMA, San Francesco Assisi 1, occasione cede latteria salumeria posizione alloggio magazzino seminterrato luminoso, affitto mite A48208

ANNA TAGLIA (Sanremo) gravi motivi salute urge cedere pensione avviatissima, 3000 presenze prenotate stagione. Scrivere: Rivera, Pubblicità 30 A., Sanremo.

ASSICURANDO utile mensile 150.000 cedo diffusissimi recapito turistico avviamento trentennale, vero affittabile, pagamento dilazionato. Massaglia, Milano 10.

ATTENZIONE alimentario panificio vicinissimo Torino, 36.000 giornaliere alloggio casa familiari cedesi, concedesi gestione facilitazioni. Balma, Sacchi 24.

ATTENZIONE bar caffè 40.000 giornaliere [illegible] moderna biliardo modesi T.800.000 facilitazioni. Balma, Sacchi 24. 329

ATTENZIONE bar centralissimo angolare modernissimo 40.000 giornaliere affascinerebbesi gestione persone pratiche. Balma, Sacchi 24. 332

ATTENZIONE bar tavola calda centralissimo cedesi causa moderna biliardo modernissimo arredato reddito 500.000 mensili dimostrabili cedesi 32.000.000 trattabili facilitazioni Balma, Sacchi 24.

ATTENZIONE centralissimo angolare bar caffè cremeria gelateria [illegible] completa attrezzatura forte passaggio super reddito cedesi occasionalissima famiglia adatta stessa fortuna, facilitazioni. Balma, Sacchi 24. 330

ATTENZIONE macelleria bovina importante cittadina 60 km. Torino ottima posizione modernamente arredata 900 kg. settimanali dimostrabili garage alloggio cedesi occasionalissima eventuale facilitazioni pagamento. Balma, Sacchi 24

ATTENZIONE pasticceria avviatissima cedesi 600.000 mensili cedesi occasionalissima 4.500.000 eventuali facilitazioni pagamento. Balma, Sacchi 24.

AUTOSOVVENZIONI immediate, condizioni vantaggiosissime, prestiti dipendenti grandi aziende, banche, possessori immobili. Ditta Mercanti 12, tel. 40-873.

AVVIATISSIMA rivendita pane, buona posizione, cedesi. Telef. 630-840, pasti.

AZIENDA ramo confezioni industriale, attività quarantennale, cedo 12.000.000 ritirandomi. Scrivere: «Pubblicità Stampa 5538 — Torino». A49397

BAFFE' bar angolare attività ultratrentennale [illegible] grande passaggio incasso documentabile cedesi. Tel. 683-504 ore 13-14. A46831

BARRICCINE, istituti, giocattoli, teddibile cedesi causa salute. Compra. Telefonare 767-514. 1188

CASA alle cedesi causa salute 350.000. Telefonare 397-917 ore pasti.

CAUSA malattia [illegible] casalinghi assortiti, centrale, richiesta 2.500.000. Telefonare 385-417. 1091

CAVALLERA, Saluzzo 21, frutta verdura ortofrutticolo, incasso 32.000 netti cedesi. 148

CERCASI avviata cartoleria con autocarro ottimo reddito. Scrivere: «Pubblicità Stampa 2132 — Torino».

CEDESI avviatissimo bar superattrezzato 2 biliardi zona industriale, forte incasso. Telefonare 284-973. A47074

CEDESI licenza drogheria zona commerciale grande sviluppo. Tel. [illegible]

CEDESI negozio ferramenta zona Mirafiori. Telefonare 42-165. A50180

CEDO 1 milione disfacentibile licenza drogheria [illegible] piemontese. Telefonare 878-717. A49704

COMMESTIBILI incasso 35.000, 2 esercizi alloggio, cedesi 1.900.000; altra gastronomia drogheria cedesi 2.400.000. Alma, San Francesco Assisi 1. A48288

DI SALVATORE, Unione Sovietica 10, cede bar super esportazione, alloggio, eventualmente carosel abile gerente.

DI SALVATORE, Unione Sovietica 10, cede causa trasferimento bar superalcoolici, alloggio, 30.000 garantite, occasionalmente gerente. 1059

DI SALVATORE, Unione Sovietica 10, cede macelleria ovina attrezzatissima forte reddito, 3.000.000. 1056

DI SALVATORE, Unione Sovietica 10, cede negozio cancelleria, obbligatorio avviatissimo, zona commerciale.

DI SALVATORE, Unione Sovietica 10, cede pronta fortuna arredatissimo, forte reddito. 1034

DI SALVATORE, Unione Sovietica 10, cede palazzo centrale attrezzatissima, sette camere, 500.000 mensili, 5.500.000.

DI SALVATORE, Unione Sovietica 10, cede piccola industria prodotti chimici vendesi tutta Italia clientela quarantennale marchi fabbrica vendesi importanti assisterebbe tecnico commerciale forte utile facile gestione. 1055

DI SALVATORE, Unione Sovietica 10, cede tremilacentocinquanta attrezzatissima, 250 mila mensili, 2.500.000. 1036

DI SALVATORE, Unione Sovietica 10, cede torrefazione bar analcoolico 50.000 garantite, 9.200.000. 1050

DI SALVATORE, Unione Sovietica 10, cede torrefazione, bar superalcoolici, centralissimo, alloggio, 68.000 garantite.

DI SALVATORE, Unione Sovietica 10, urge cedere bar superalcoolici, alloggio, 35.000 comperabili, 5.500.000.

DI SALVATORE, Unione Sovietica 10, urge cedere drogheria alloggio 30.000 garantite, 3.200.000. 1033

DI SALVATORE, Unione Sovietica 10, urge cedere profumeria attrezzatissima zona commerciale. 1052

DISCHI vicenda radio ottima posizione commerciale cedesi pittoresca. Telefonare 377-850. A49272

ESPORTAZIONE vini attività trentennale, defunto marito, cede 2.500.000. Alma, San Francesco Assisi 1. A48288

FABBRICA artigiana calzature in gomma causa salute cedesi, vera occasione. Telefonare 44-780. A47838

FARMACIE laboratori farmaceutici, compravendita, gerenze, combinazioni varie, Biasi, via Della Rocca 38, tel. 878-374.

FERIE stireria qualunque titolazione, rimodernata, occasione gerenza. Cavaliere, Balbino 21. 148

MONTEROSSO Mare (La Spezia). Negozio alimentarissimo parrucchiere signora cedesi 1.500.000. Sicilli, via Mortola 28, Ventimiglia. 34067

MULINO Astigiano set passaggi tre palmenti affittasi buona posizione libera inizio. Telefonare 538-578, Torino.

PENSIONCINA Porta Nuova primo piano reddito netto 65.000, vendesi 1.800.000. Telefonare 547-368. A49502

PETTINATRICE causa trasferimento cedesi avviato laboratorio eventuale alloggio. Telefonare 471-132. A47063

NEGOZIO corso [illegible] elettricità, elettrodomestici, bombole, [illegible] reddito [illegible]. Telef. ore pasti 650-528.

PROFUMERIA zona centrale ottimo arredamento vendo o permuto. Telefonare 885-962. 994

RILEGATORIA centrale ottima attrezzatura forte lavoro condizionatamente cedo. Telefonare 535-963. 934

ROSSIN, S. Donato 12, cede abbigliamento grandissima attrezzatissima, [illegible] maestrine, 70 mese, 3.000.000. 340

ROSSIN, S. Donato 12, cede bar cede distinto 45.000 giornaliere, 7.800.000.

ROSSIN, S. Donato 12, cede bellissimo commestibile grandioso angolare 110.000 giornaliere garantite, occasione. 340

ROSSIN, S. Donato 12, cede in blocco salumeria avviatissima alloggio 3.500.000.

VENDESI licenza cartoleria, volendo muri, richiesta complessiva 4.000.000 più mutuo. Telefonare 325-455.

VENDESI macelleria da avviare unica nella zona, ottimo affare. Telef. 825-458.

VENDESI negozio elettricità elettrodomestici. Corso Siccardi 18, telef. 820-883.

VENDESI pasticcio causa malattia, incasso giornaliero 50.000. Telef. 708-031.

VENDO bar avviatissimo località Francia. Per informazioni telef. 284-780.

COMPRA - VENDITA ALL. LOCALI e TERR. L. 150 p.p.

A.A.A. A buone condizioni vendiamo alloggio libero subito una camera cucina servizi rientrante vicinanze piazza Risorgimento, 4.550.000 compreso [illegible] Tratta comm. Angiolo, Mirafiori 9. 350

A.A.A. A Porta Nuova vendiamo alloggio [illegible] cucina entrata tutti comforts. [illegible] affittasi tratta comm. Angiolo, Mirafiori 9. 250

A. TORINCASE, Arsenale 43, tel. 41-078, [illegible] alloggi case terreni, fabbricati operazioni, eventuali anticipi.

AFFITASI subito vendiamo Gran Madre signorilissimo alloggio piano rialzato quattro camere cucina due ingressi doppi servizi, mutuo. Domus, Garibaldi 39. 1007

A Asiano posizione panoramica, completa vista mare, cedo metà da sistemare balneari, vendesi quattro locali modernissimi, cucina, due bagni, lastrico, radioriscaldamento, riscaldamento autonomo, terrazzini, cantina. 14 milioni [illegible] affittasi per L. 500.000. Dina Corrado Priamo, Milano, via Fernando di Savoia 5, telef. 665-198. A Settimo vendo terreno industriale fronte strada statale. Telefonare 272-871.

A Torino vendo espansione industriale libero e affittato. Telefonare 272-871.

A Torre del Mare (Savona) nuova attrezzatissima casina civile/signorile balneare, spiaggia riservata, tennis, pesca, sci nautico, acquistasi appartamenti, terreni per ville superpanoramici col mare in vista. Facilitazioni pagamento. Informazioni, la [illegible], oppure: [illegible], Milano, [illegible] Semplone 62, tel. 329-190, 312-487.

ALLOGGI barriera Milano 1-2 camere, tinello, servizi, vendonsi. Telef. 681-833.

IDROLITINA

alcalina frizzante digestiva purissima

serve a preparare una squisita acqua da tavola

I medici e gli igienisti consigliano l'uso quotidiano dell'IDROLITINA specialmente durante i pasti.
L'IDROLITINA è ottima sola o mista al vino del quale migliora il sapore senza alterarne il colore.
Un litro di IDROLITINA costa poche lire e vale tanto per la vostra salute. Oltre cinquant'anni di continuo e progressivo successo costituiscono la garanzia più sicura della qualità dell'IDROLITINA.

IDROLITINA è un prodotto A.GAZZONI & C.

JOLLY 69

E 19-6A

Noi vogliamo che il vostro prossimo appuntamento sia ancora con una Stazione di Servizio Esso. Per questo vi diamo l'assistenza più attenta ed esperta e siamo attrezzati per fornirvi tutto quanto vi occorre sulla strada. Quando ripartite da una Stazione di Servizio Esso la vettura è a posto e scatta veloce e sicura con **Esso Extra, il supercarburante che eleva a potenza il rendimento del motore.**

alla Esso è tutto extra

prodotti - servizi - assistenza

Esso

ABBIAMO ultimi siti stradella ville alloggi signorili uno-due camere tinello cucinetta, unico a Pecetto ad [illegible] uso a 7 anni. Domus, Garibaldi 39.

ACCOGLIAMO mutui su alloggi e negozi [illegible] ipotecati [illegible] 3 anni. Finconsor, piazza Statuto 24, telef. 655-880, 655-802. 1016

ACQUISTA a contanti alloggi piccoli grandi per rimpiego capitale. Telefonare 525-634 142

ACQUISTA alloggi piccoli grandi (case) qualunque zona, impiego capitale. Telefonare 370-091.

ACQUISTASI casa [illegible] 20-40 milioni personalmente abbonata. Telefonare 555-349. A48639

ADIACENZE corso Francia residenza «Il Faggio» parco con alberi secolari alloggi signorili ventosi, facilitazioni. Telefonare 732-553. 234

AFFARE vendesi alloggio quattro camere cucina terzo bagno servizi via Medici 9.800.000. Telefonare 551-694.

AFFARONE vendesi campagna mq. 50.000 zona panoramica [illegible] coltivazione fiori, Comune Imperia, 200 metri fronte stradale. Scrivere: Rivera Pubblicità 30 R Sanremo. 24159

AFFARONE vendonsi muri negozio 3 milioni affittati a terrazziere 45.000 mensili. Telefonare 525-490 ore pasti.

ALLOGGETTO nuovo via Artisti 4, piano rialzato camera tinello cucinino [illegible] vendo 4.500.000. Telefonare 60-316. 315

ALLOGGI fronte campo Torino, 3-4 camere servizi vendonsi 3.500.000 cauz. Telefonare 41-078. 142

ALLOGGI signorili spaziosi 1-5 camere tinello cucinino servizi vendo direttamente impresa. via Filadelfia quasi angolo via Tripoli. Telefonare 383-106.

ALLOGGI signorili 3-4 camere, cucina, negozi, studios, relazioni, vendonsi direttamente costruz. Basilia 156, angolo Stradale. A32265

ALLOGGI signorili 3-4 camere, salone, doppi servizi, impresa ing. Bernasi vende, Corso Unione Sovietica 63, tel. 525-775.

ALLOGGI signorili 3, 4 vani + servizi uso abitazione, uffici vendonsi rateatamente Cimarita. Telef. 775-247.

ALLOGGI 3 camere tinello cucinino servizi vendo Turrea, via Monginevro 45.

ALLOGGIO borgo Vittoria camera tinello servizi, recente costruzione, vendo ing. Battagli, Carmagnola 32.

ALLOGGIO centrale vecchia costruzione 3 camere cucina bagno terme particolare vendesi libero 5.500.000. [illegible] Trujlia, corso Regina 165. 2

ALLOGGIO corso Agnelli camera grande cucina bagno accessori vendesi 2 milioni 650.000. Mariani, Carmagnola 36.

ALLOGGIO libero nuovo S. Rita vicinissima 2 camere tinello grandissima servizi vendesi 5.800.000 più mutuo. Capello, Carmagnola 36. 238

ALLOGGIO nuova costruzione 3 camere tinello cucinino servizi capolinea 7 via Cherasco Vigliani 217, visite 13-15 vendesi 10.000.000. Per informazioni telefonare 53-024. 247

ALLOGGIO via Rivoli camera tinello civili impresa vende 3.500.000 più mutuo. Telefonare 41-078. 142

ALLOGGIO [illegible] S. Rita, 3 camere tinello cucinino vendo, Telefonare 391-473. A49507

ALLOGGIO 1956 borgata Vittoria libero 2 camere tinello entrata grandissimo occasione vendesi 3.200.000. Capello, Carmagnola 36. 259

ANTICIPANDO 4.000.000 mia cedesi alloggi due tre camere tinello cucinino zona Francia. Telefonare 672-631.

APPARTAMENTI CABETTI COMPLESSO TEK, VIA S. ANTONIO 53 (PIAZZA RIVOLI) ARIOSISSIMI SOLEATO, PALAZZO SIGNORILE AMBIENTI VERAMENTE LUSSUOSI 1-2 CAMERE AMPIO SOGGIORNO CUCINETTA SERVIZI VENDIAMO PREZZI PARTICOLARI PER DEFINIZIONE VENDITE VISITE LOCO OPPURE FILIALE XX SETTEMBRE 12.

APPARTAMENTI CABETTI CORSO MEDITERRANEO 110 (CROCETTA) CASA RIMESSA COMPLETAMENTE NUOVO, 1-2 CAMERE TINELLO CUCININO SERVIZI, RISCALDAMENTO CENTRALE. VOLENDO LIBERI, VENDIAMO 1 MILIONE 800.000 CAMERA. RIVOLGERSI SUL POSTO ORE 14,30-17 OPPURE FILIALE XX SETTEMBRE 12.

APPARTAMENTI CABETTI CRUCIGLIASCO 1-2-3 CAMERE, SERVIZI. OTTIMA POSIZIONE, VOLENDO ALTO REDDITO. FACILITAZIONI PAGAMENTO, RIVOLGERSI UFFICIO VENDITE VIA LAMARMORA ANGOLO BARBERA OPPURE FILIALI TORINO. 187

APPARTAMENTI CABETTI SIGNORILISSIMI 1-2-3 CAMERE, CUCINA, SERVIZI, CORSO CAIO PLINIO ANGOLO TONALE. LUCE, VENDITA. RICHIESTA 1.000.000, 10.000.000, NEGOZI, BOX, BASSO FABBRICATO. RIVOLGERSI CANTIERE OPPURE FILIALI XX SETTEMBRE 12, CARDUCCI 125.

APPARTAMENTI CABETTI, VIA SANSOVINO ANGOLO VALDELLATORRE ZONA LUCENTO, 1-3 CAMERE TINELLO SERVIZI, FACILITAZIONI PAGAMENTO, RIVOLGERSI CANTIERE OPPURE TELEFONARE 276-643. 182

APPARTAMENTI CABETTI, VIA TAIPOLI 135 ANGOLO RAINERIZZA, 1-2-3-4 CAMERE TINELLO CUCININO SERVIZI (APPARTAMENTI GRANDI DOPPI SERVIZI DOPPI INGRESSI) BOX, COSTRUZIONE 1966, ASCENSORE TERMO, LIBERI OTTOBRE, VENDIAMO 1.200.000 CAMERA, MUTUO. VISITE LOCO PEMERICCIO OPPURE FILIALI XX SETTEMBRE 13, CARDUCCI 125.

APPARTAMENTI NEGOZI CABETTI, ABATE [illegible] (PIAZZA MASSAUA) 1-2 CAMERE TINELLO SERVIZI. CANTIERE OPPURE TELEFONARE 276-643.

APPARTAMENTI signorili in palazzina prestigiosa 4-5 camere, doppi servizi, autorimessa, giardino, Parco Verde 3515-11.

APPARTAMENTO in palazzina 8-10 camere tripli servizi terrazzo giardino esclusivo, soleggiatissima. Lauro 42.

APPARTAMENTO panoramicissimo nuovo, meravigliosa, quadrupli servizi, terrazzi, giardino, garage, 72.000.000 vendesi. Scrivere: a Pubblicità Stampa 6181 — Torino». A48287

APPARTAMENTO signorile nuova costruzione piano rialzato 4 camere doppi servizi Lungo Po Antonelli privata vendita. Telefonare 50-653. A46752

APPARTAMENTI: [illegible] vicinanze Bernini, piano rialzato, due camere cucina termosifone. Cauzzo, tel. 767-314.

AUTORIMESSA adatta pollivan, magazzini, negozi, vendiamo direttamente. Telefonare 687-730. A49055

AUTORIMESSA costruzione modernissima corso Francia [illegible] mart. Telefonare 503-358 (pasti). 204

AUTORIMESSA moderna affittasi 150.000 mensili vendesi 28.500.000. Telefonare 677-630 (pasti). A48132

AUTORIMESSA mq. 1200 vendo o affitto. Telefonare 385-570, mattino.

BARDONECCHIA agenzia Europa compra vendita alloggi ville nuove, occasioni. A44831

BARRIERA Milano vendo bellissimo camera libera subito. Via Fossata 24.

BARRIERA Milano, via Friuli 5 vendesi alloggio piano rialzato 3 camere due bagni, costruzione recente. Tel. 295-493.

BELLISSIME 1-2 camere, cucina libero subito vendesi. Telefonare 525-349.

BERNINI alloggio soleggiatissimo cucinetta servizi vendesi occasione. Scrivere: «Pubblicità Stampa 7185 — Torino».

BIELLA periferia, impresa vende appartamenti 68.000 mq. Scrivere: G. 1522 Pubblicità Oltre, Biella. 24336

BRANDIZZO, via Torino, disponiamo alloggi buon reddito 1-2 camere tinello cucinino servizi, italiane, corso Matteotti zero, Torino. 150

CAMPO Torino alloggio camera cucina servizi moderno vendesi. Scrivere: «Pubblicità Stampa 7185 — Torino».

CASA nuova costruzione 20 camere, servizi, basso fabbricato 800 mq. reddito 7.680.000 vendo 125.000.000 Fassini, Novara 29. 333

(Continua a pag. 8)

Isabella di Francia
per imposizione del padre rinuncia al suo amore

Sembrava imminente il suo fidanzamento con un ex ministro libanese, molto ricco, di 50 anni - Ma il Conte di Parigi si è opposto inflessibilmente - La principessa ha 31 anni

Nostro servizio particolare

Parigi, giovedì sera.

La ragion di Stato ha fatto un'altra vittima principesca: Isabelle di Francia, figlia di Henri conte di Parigi, pretendente al trono.

La principessa, che ha trentun anni, aveva sempre dichiarato che la scelta dell'uomo della sua vita sarebbe stata dettata da un solo motivo: i suoi sentimenti. Sette mesi fa Isabelle aveva conosciuto Raymond Eddé, un ricchissimo uomo politico libanese, figlio di un ex presidente della repubblica. Dopo poche settimane, tutti i giornali scrivevano che l'annuncio del fidanzamento era imminente. Invece, a quanto afferma *France Dimanche*, l'idillio è ormai finito.

Lo stesso Eddé ha preferito rompere per non causare alla principessa troppe difficoltà con la sua famiglia ed anche per evitare di dover svolgere il ruolo di un secondo Tony Armstrong.

Isabelle era partita per il Libano nell'ottobre del '62. Si trovava a Beirut da pochi giorni quando, ad un pranzo in casa di un'amica, Lina Mikdadi, conobbe Raymond Eddé. Cinquant'anni, calmo, elegantissimo, Eddé ha avuto nel governo del suo Paese le funzioni di ministro dell'agricoltura e di ministro dell'interno e viene considerato come uno dei più probabili candidati per le prossime elezioni del Presidente della Repubblica.

Il secondo successivo al loro primo incontro, Raymond ed Isabelle si trovano insieme ad Acapulco, la spiaggia alla moda di Beirut, e la sera danzavano a lungo al «Paon Rouge», uno dei cabaret alla moda della capitale del Libano. Successivamente Isabelle ha cercato, recandosi da sola in un viaggio nel Kuwait, di chiarire a se stessa la vera natura dei suoi sentimenti per l'uomo politico libanese.

Rientrata a Beirut la principessa trascorse con Raymond il veglione di San Silvestro: fu la pubblicazione di una loro fotografia mentre ballavano guancia a guancia allo scoccar della mezzanotte che fece annunciare in Francia la notizia di un prossimo fidanzamento. Ma in quel momento anche il conte di Parigi, che ha sempre vigilato da vicino sul comportamento dei suoi figli, ha creduto opportuno intervenire.

Il pretendente al trono dei Borboni è un uomo moderno: le sue idee sociali sono considerate particolarmente avanzate, le sue amicizie negli ambienti liberali numerose e a Parigi ricorre con periodica ricorrenza la voce (ripresa proprio questa settimana dall'autorevole *L'Express*) che lo stesso De Gaulle intenda prescegliersi come suo successore alla presidenza della Repubblica, in attesa forse di una non impossibile restaurazione monarchica. Ma Henri non ha mai nascosto la propria ostilità per i matrimoni di principi reali con esponenti della borghesia e alla notizia dell'idillio della figlia la sua prima reazione è stata di richiamare in Francia Isabelle.

Vano è stato il tentativo effettuato dalla regina di trovare aiuto presso il cugino Michele di Grecia.

Isabelle e Raymond sono rimasti senza comunicare per qualche tempo. A quanto scrive ancora *France Dimanche*, l'uomo politico libanese ha preso ora le sue decisioni ed ha scritto alla principessa che sarà meglio per tutti e due farla finita.

vice

La principessa Isabelle di Francia (a sinistra) in una foto con Maria Gabriella di Savoia

Dopo la drammatica udienza di ieri alle Assise di Roma

La crisi di disperazione di Ghiani ha fatto sorgere inquietanti incognite

Riprende consistenza l'ipotesi di una rinnovazione almeno parziale del dibattimento, per riascoltare alcuni testimoni, soprattutto Egidio Sacchi - Il ragioniere ha detto tutto quello che sapeva? E, in particolare, ha detto la verità sulla famosa «busta gialla»? Un altro quesito: Carlo Inzolia, per salvare se stesso, avrebbe mentito fin dalla fase istruttoria, spingendo volutamente il giovane elettrotecnico in una situazione processuale disperata? - Raoul Ghiani, che va riprendendosi dal collasso, visitato dai difensori

DAL NOSTRO INVIATO

Roma, giovedì sera.

Lo stesso Raoul Ghiani, che lentamente si sta riprendendo nell'infermeria del primo braccio di Regina Coeli, non si rende conto fino a quel punto il processo per il «giallo» di via Monaci abbia mutato volto, in seguito alle emozionanti scene svoltesi verso l'epilogo dell'udienza di ieri, quando egli, dopo un crescendo di crisi di disperazione, è stato sopraffatto da uno svenimento. In quei momenti, l'imprevedibile fremito di un dramma nuovo, colmo di incognite inquietanti, è entrato di prepotenza nella vicenda giudiziaria, introducendo tutta una serie di interrogativi. Ma, innanzi tutto, vediamo quali siano le condizioni di salute dell'imputato che sta lottando per allontanare da sé l'accusa di essere stato il sicario di Giovanni Fenaroli.

A Regina Coeli è stata la osservazione del medico del carcere, dott. D'Agata. Come si è detto, l'imputato si trova nell'infermeria del primo braccio. Non si pensi che si tratti di una specie di ospedale: è un reparto di celle singole, arredate in modo un po' meno spartano di quelle normali e dotate ciascuna di un lettino dalla rete metallica. Nel pomeriggio di ieri, quando egli era ancora in preda alla commozione ed del collasso nervoso subito in aula, il medico gli ha somministrato un tranquillante. Il miglioramento è stato sensibile e rapido: Ghiani ha potuto parlare con i suoi difensori: prima con l'avv. Nicola Madia, recatosi da lui un paio d'ore dopo il suo rientro in carcere; poi con l'avv. Franz Sarno che è stato a trovarlo verso sera, assieme all'avv. Zappacosta, sostituto dell'avv. Madia. I due penalisti si sono trattenuti a lungo a discorrere con lui, per dargli il conforto di un appoggio psicologico.

Si è saputo che Ghiani ha manifestato il proposito di evitare qualsiasi rinvio del processo; è impaziente di riprendere l'interrogatorio e di sviluppare la propria autodifesa. Domattina, venerdì, sarà in grado di presentarsi in aula? Egli dice di esserne certo; ma l'ultima parola spetterà evidentemente al medico che ne controllerà le condizioni prima dell'inizio dell'udienza.

Si è detto che un dramma nuovo si è introdotto nella vicenda giudiziaria. Di che cosa si tratta? In senso lato, si ripropone il tormento, antico quanto la stessa giustizia, derivante dalle difficoltà di fronte alle quali si trovano gli uomini quando devono giudicare altri uomini. Nel caso specifico, durante l'udienza di ieri sono apparse nella luce della più inquietante incertezza alcune valutazioni che, in conseguenza di circostanze emerse nel primo processo, erano ormai ritenute sicure e indiscutibili. Esse si riferiscono soprattutto ai giudizi riguardanti la personalità del Ghiani. Nell'intero dibattimento del 1961 egli si era comportato in modo da apparire un individuo apatico, insensibile, attivo e in taluni tratti si erano scorte le caratteristiche psicologiche più salienti per qualificare un sicario. Un tale ritratto appariva anzi talmente scontato, da far sì che furono accolti con diffuso scetticismo le veementi scenate di lui fatte, quando, nella prima udienza di questo processo di appello, accusò Fenaroli di mentire a proposito del viaggio in vagoncello.

Nell'udienza di ieri si è avuta drammaticamente la prova che Raoul Ghiani non simula (e quindi non simulava) nei momenti di commozione. Questo dato di fatto, inedito e assolutamente, può avere una ripercussione a largo raggio sugli sviluppi futuri del processo, perché propone, specie ai giudici popolari, l'inquietante interrogativo: «In quale misura sono da accettarsi o scartare chiusi gli elementi accertati nel dibattimento di primo grado? Quanti e quali sono i personaggi della vicenda che sarebbe bene controllare una seconda volta, mettendoli con le spalle al muro?».

La probabilità di una rinnovazione almeno parziale del dibattimento, assai remota fino all'altro giorno, ha preso consistenza nell'udienza di ieri, proprio sotto la spinta dell'emozione suscitata dallo svenimento di Ghiani.

L'uomo che più di ogni altro deve prepararsi a ricevere la citazione a comparire come teste dinanzi alla Corte d'Assise di Appello è senza dubbio il rag. Egidio Sacchi; sono molti a ritenere che, se affrontasse un nuovo esame, egli pure potrebbe apparire in una luce nuova, assai migliorata rispetto a quanto è accaduto per il Ghiani. Una luce migliore, più luminosa? Sta di fatto, però, che, si è in viano che l'attuale dibattimento si sviluppa, si delinea con ritardo, via via maggiore, la seguente impressione: la chiave di volta del «giallo» di via Monaci rimane sempre Giovanni Fenaroli, ma, sulla concatenazione dei fatti e delle responsabilità, la zona d'ombra sono numerose: il «superfestimone» è in grado di dire qualcosa di nuovo?

Durante l'udienza di ieri è emerso anche un altro fatto che potrebbe avere sviluppi imprevedibili nei prossimi giorni. Alludiamo al contrasto fra il Ghiani e l'Inzolia sull'episodio della busta gialla. Due uomini (o due vanitosi) sono l'uno di fronte all'altro. Basta riflettere un istante per scorgere la drammaticità della situazione. Nei suoi primi interrogatori Egidio Sacchi disse che alcuni documenti della «Fenaroli-Impresa» erano serviti al «sicario» per fare credere alla signora Martirano di essere il cugino dell'impiegato Traversi, e riuscire in tal modo a farsi ricevere in casa; soggiunse, com'è noto, che il Ghiani, tornato da Roma, aveva chiuso quei documenti in una busta che aveva consegnato all'Inzolia perché la inoltrasse al Fenaroli. Carlo Inzolia ammise di avere avuto quel plico dal Ghiani, ma precisò di averlo passato al Sacchi, essendo il Fenaroli assente da Roma in quei giorni.

Queste essendo le premesse, ci troviamo di fronte a un dilemma. Se dice la verità il Sacchi, quella busta è la prova del patto criminoso che legò i tre attuali imputati: in tal caso, l'Inzolia, parlando come ha parlato, avrebbe infranto il vincolo dell'omertà e della correità, tradendo l'amico-correo per salvare se stesso. Se, invece, Egidio Sacchi mente, se l'unico plico consegnato dal Ghiani all'Inzolia è davvero quello del materiale pubblicitario della Vembi, che sarebbe stato inviato in visione al Fenaroli più di due mesi prima della tragedia di via Monaci, ebbene, in tal caso, la confusione che se ne dovrebbe trarre sarebbe ben più grave: Carlo Inzolia, per salvare se stesso, avrebbe mentito al giudice istruttore e in tutte le altre fasi dell'attuale fase giudiziaria, sospingendo così l'amico in una posizione processualmente disperata.

Che, nel suo intimo, il «sicario» ribolla d'indignazione è comprensibile. Quando riflette su tutto ciò, Raoul Ghiani senza dubbio volge il pensiero ai dieci mesi e più di intima amicizia, alle ore di lavoro e alle fatiche donate gratis all'«amico Carletto», al frigorifero del negozio di piazza Napoli che egli portava a spalle, al domicilio dei clienti, magari fino al sesto piano.

Nell'udienza di ieri lo stato di tremenda tensione cominciò a manifestarsi nel giovane elettrotecnico proprio quando l'indagine sulla busta gialla andava approfondendosi. Egli già stava per scattare mentre il presidente gli ricordava appunto le pericolose affermazioni dell'Inzolia; si trattenne, ma per dare sfogo alla propria indignazione subito dopo, allorché gli furono ricordate le accuse di Sacchi. In parte, la veemenza con cui l'imputato si scagliò contro il «superfestimone» trovava la forza di spinta nello sdegno contro l'ex-amico.

Da questo gioco intricatissimo e violento tutto può attendersi, perché, accanto rammentarlo, la prova della Accusa incombano pur sempre intatte sul processo, con tutta la loro gravità.

Furio Fasolo

Raoul Ghiani scoppia in pianto e si asciuga le lacrime con un fazzoletto (Telefoto a «Stampa Sera»)

Cinque persone morirono asfissiate in uno scompartimento

Da domani il processo a due ferrovieri per la sciagura della galleria di Bonassola

L'imputazione è di omicidio colposo: i due avrebbero provocato la tragica fine dei passeggeri omettendo «per negligenza, imperizia, imprudenza e in spregio di precise norme impartite dal ministero dei Trasporti» di avvisarli del pericolo - Il dibattimento a La Spezia

Nostro servizio particolare

La Spezia, giovedì sera.

Un capotreno e un macchinista, Stefano e Mario Morandi, dovranno comparire domani dinanzi ai giudici del tribunale di La Spezia per rispondere del disastro ferroviario avvenuto il 22 marzo 1961 nella galleria presso Bonassola. Nella sciagura persero cinque viaggiatori, il giudice Francesco Nasuti, l'olimpionico di pallanuoto Carlo Marcotulli, l'ing. Ettore Bacigalupo con la moglie Lina ed il nipotino di undici anni Ettore Perrera, i quali, mentre il rapido Torino-Roma era bloccato nella galleria, rimasero asfissiati dentro un vagone per la esalazioni di gas prodotte dall'incendio. I parenti delle vittime si sono costituiti parte civile nel processo attraverso gli avvocati Giuseppe Bucciante e Monducci, mentre gli imputati saranno difesi dagli avvocati Raimondo Ricci ed Enzo Torraca.

I due imputati devono rispondere di omicidio colposo e avendo per negligenza, imperizia, imprudenza ed in spregio di precise norme impartite dal Ministero dei Trasporti, omesso di provvedere a salvaguardare i viaggiatori, che non vennero neppure avvertiti del grave pericolo incombente ed invitati a cercare scampo abbandonando il convoglio». La udienza dovrebbero durare dal 24 al 30 maggio. La parte civile non mancherà di rilevare e di riproporre all'attenzione della opinione pubblica lo stato di grave carenza in cui versano i materiali ferroviari, e l'insufficienza del personale.

Questi due elementi hanno dato luogo a troppe sciagure ferroviarie in questi ultimi anni. Ecco un elenco delle più gravi: Monza, 5 gennaio 1960, 15 morti e 114 feriti; Cortina D'Ampezzo, 11 marzo '56 due morti e 36 feriti; Treviso 11 luglio 1960, 3 morti e 50 feriti; Cassano D'Adda 1° febbraio 1961, 14 morti e 25 feriti; Riva Trigoso, il 30 marzo '61, 5 morti e 72 feriti; Catanzaro 23 dicembre '61, 73 morti e 27 feriti; Treviglio 5 gennaio '62, 4 morti e 40 feriti; Castel Bolognese, 18 marzo 1962, 13 morti e 130 feriti; Voghera, il 21 maggio '62, 22 morti e 60 feriti. Un bilancio impressionante e nel quale molte responsabilità, oltre a quelle degli imputati, vanno ricercate e puntualizzate.

Il disastro della galleria di Bonassola non fu fra i più gravi dal punto di vista del numero delle vittime. Ma le circostanze in cui avvenne destarono notevole scalpore, anche perché l'inchiesta giudiziaria ha concluso stabilendo che sarebbe stata sufficiente una maggiore attenzione per salvare cinque vite umane.

Alle 20, mentre il viaggio sembrava avolgersi nel modo più normale possibile, scattò il segnale di allarme. Il treno si fermò sotto la galleria. Pochi minuti dopo un ferroviere avvisò alcuni passeggeri che non si trattava di cosa di grave, ma che era andato a fuoco un freno o un motore. Per circa un'ora nessuno ebbe sentore della gravità della situazione. Improvvisamente, dopo un'ora i ferrovieri gridarono qualcosa, avvertendo i passeggeri di lasciare immediatamente il treno e di fuggire all'aperto.

Tremenda scene di panico rese difficile lo sgombero del treno. La galleria era invasa dal fumo. Soltanto alle 23,15 si riuscì a rimorchiare l'elettrotreno fuori dalla galleria e a penetrare nelle vetture dove si era addensato il fumo. In uno scompartimento furono trovati i cinque cadaveri.

I soccorsi giunsero con esasperante lentezza? Il personale non capì la gravità del pericolo? Nessuno si curò degli eventuali aventurieri che fossero rimasti chiusi dentro, questo è un dato certo. Gli altri elementi li dovrà appurare il Tribunale di La Spezia, che a tre anni di distanza dovrà rendere giustizia anche ai parenti delle vittime che attendono dallo Stato un risarcimento.

g. s.

Grave ferimento a Cuneo

Accoltella un giovane che da anni lo scherniva

Cuneo, giovedì sera.

(n. m.) Per ragioni di rancore un operaio, Natalino Castellano, di 35 anni, abitante a Cuneo in regione Borgo Nuovo n. 30, è rimasto gravemente ferito stanotte da una coltellata sferratagli al ventre dal cinquantanovenne Francesco Bianco, manovale, residente a Villar S. Costanzo. L'aggressione è avvenuta verso le due in vicolo Quattro Martiri. Incontrato il Castellano che stava rincasando, il Bianco, dopo avere scambiato poche parole, ha estratto un coltello ed affondato la lama, lunga ben 16 cm. nell'addome dell'antagonista. Il ferito, comprimendosi con le mani la piaga e urlando per il dolore, è corso nella vicina via Roma, dove è stato soccorso da una pattuglia di agenti di P. S., che hanno provveduto a farlo trasportare all'ospedale civile. L'accoltellatore è stato trovato poco dopo dagli stessi agenti con l'arma ancora in pugno e trasotto in Questura. Stamane, interrogato dal maresciallo Lupi, ha detto: «Conosco il Castellano fin da bambino e non ho mai perso occasione per dileggiarmi davanti agli amici. Una volta mi ha anche picchiato. Stavolta, quando me lo sono visto davanti, il sangue mi è salito alla testa e mi ha spinto alla vendetta». Il Bianco, quando ha saputo che la vittima non era morta, cinicamente ha commentato: «Peccato».

I medici hanno riscontrato al Castellano una profonda ferita alla cavità addominale, che solo per puro caso non è stata mortale. Le condizioni del giovane sono comunque gravi e riservata la prognosi. L'aggressore, dopo essere stato interrogato dalla Squadra Mobile, è stato condotto in caserma. Sulla sua incriminazione deciderà la Magistratura ed è probabile che il Procuratore della Repubblica emetta mandato di cattura per tentato omicidio.

Cielo grigio nelle Riviere

Il tempo non è ancora migliorato in Piemonte

Genova, giovedì sera.

Cielo in genere a irregolarmente nuvoloso su quasi tutta la Liguria. La nuvolosità tende ad intensificarsi, dando alla Riviera un aspetto grigio. La visibilità è ridotta a 3-5 chilometri per foschia. La pressione barometrica è costante. L'affluenza di venti deboli variabili da sud-sud-ovest fanno prevedere per le prossime 24 ore una situazione quasi stazionaria, con cielo molto nuvoloso a qualche probabilità di piogge isolate. Temperatura in lieve diminuzione. A Genova 16, Passo del Giovi 10, Santa Margherita e Rapallo 17, Arenzano 10, Sanremo 15, Albenga 12.

Savona, giovedì sera.

Il tempo si mantiene incerto nella Riviera di Ponente: il cielo è coperto e scarsa sui monti la visibilità. La temperatura si aggira sui 18°.

Novi Ligure, giovedì sera.

Sul Novese oggi il cielo è nuvoloso. Soffia un tiepido vento. La temperatura è in aumento: alle 7,30 la colonnina di mercurio del termometro segnava 15°: nel pomeriggio il leri aveva raggiunto i 22°.

Alessandria, giovedì sera.

Cielo in gran parte sereno sul territorio di Alessandria. A tratti formazioni di nuvole. Leggero vento. La temperatura stamane in città era di 13°.

Asti, giovedì sera.

Sull'Astigiano oggi il cielo è sereno. Temperatura 16 gradi.

Casale, giovedì sera.

Dopo l'improvvisa schiarita di ieri pomeriggio, il cielo è nuovamente coperto.

Cuneo, giovedì sera.

Il cielo continua a mantenersi coperto: il tarmometro segnava alle ore otto 13 gradi.

Aosta, giovedì sera.

Il cielo è coperto su quasi tutta la regione: ad Aosta si è avuto qualche spruzzo di pioggia. I mezzi meccanici di lavoro nella stazione 27 del Gran San Bernardo hanno pressochè completato lo sgombero della neve fino al valico di confine con la Svizzera. Anche sul versante elvetico, dove oggi per la festività non si lavora, si è a buon punto: mancano ancora poche centinaia di metri e prossimamente il tratto che separa il Cenisio ospizio dei monaci dalla sbarra di confine. Il traffico potrà essere riaperto domenica, previo nulla-osta da parte delle autorità italo-svizzere.

Vercelli, giovedì sera.

Cielo nuvoloso, soffia il vento. La temperatura alle 8 era di 18°.

Verbania, giovedì sera.

Cielo coperto e incombente minaccia di pioggia stamattina su tutto il Lago Maggiore. Nelle valli, già alle 7 pioveva quasi ovunque. Il Centro meteorologico del capoluogo non prevede rovesci e temporali con qualche schiarita nel tardo pomeriggio.

Varallo Sesia, giovedì sera.

Piove in tutta la Valsesia. Numerosi i gruppi di turisti a Varallo e nelle varie località dell'alta valle. Particolarmente affollato di forestieri il paese di Rimella, dove è in programma la festa dell'Assistria e dal Fiore Alpino, durante la quale, secondo un'antica tradizione, vengono distribuiti agli abitanti della vicina Fobello grossi pani benedetti, simbolo di amicizia e di aiuto reciproco. Alle 8 di stamane la temperatura a Varallo era di 15°.

Roma, giovedì sera.

Il Servizio Meteorologico del Ministero della Difesa (Aeronautica) comunica le previsioni del tempo sull'Italia emesse alle ore 6,30 e valide per 24 ore: sulle regioni settentrionali in prevalenza nuvoloso con deboli piogge isolate; sulle rimanenti regioni poco nuvoloso.

Il tempo oggi in Italia

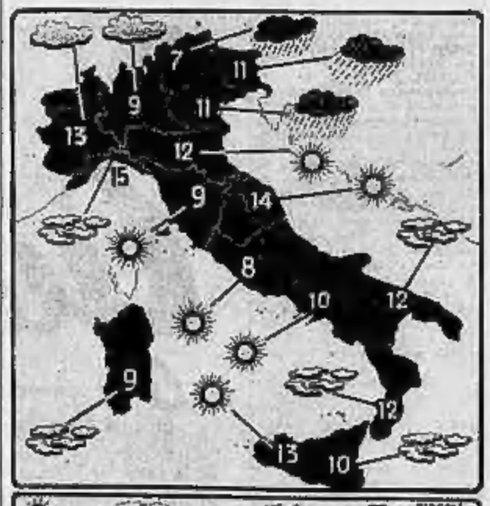

Le condizioni atmosferiche nelle principali città italiane e le temperature minime registrate nelle ultime 24 ore. (Com'è noto, le temperature fornite dal Bollettino meteorologico possono presentare delle discordanze con le temperature minime registrate in determinate zone della città).

modello
MODULETTE
radioricevitore portatile a
MODULAZIONE DI FREQUENZA

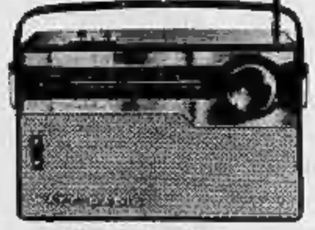

12 SEMICONDUTTORI
ONDE MEDIE
MODULAZIONE FREQUENZA
AUTONOMIA 800 ORE
ANTENNA TELESCOPICA MF
E PRESA PER ANTENNA AUTORADIO
WATT RADIO
televisione

SCUOLA SVIZZERA PRIVATA
HELVETIA
TORINO - Corso Matteotti, 23 - Telefono 544.878
SCUOLA MATERNA (in lingua tedesca)
SCUOLA ELEMENTARE (con lezioni di italiano o inglese al giorno) - esami interni legalmente riconosciuti.
LICEO LINGUISTICO MODERNO (aut. dal Min. P. I.)
SCUOLA MEDIA - Recupero anni

TELEVISORI
E TUTTI GLI ELETTRODOMESTICI
24 RATE
LOTTI
VIA MAZZINI 41
SUCCURSALE VIA LAGRANGE 24/A

ANNUNCI ECONOMICI

COMPRA - VENDITA ALL. LOCALI e TERR. L. 150 p.p.

(Continua da pag. 5)

CASA VICINANZE STADIO COMUNALE, 28 CAMERE, 13 ALLOGGI 5 CAMERA SOGGIORNO CUCININO BAGNO IDROSTIGLIO ASCENSORE RISCALDAMENTO CENTRALE COSTRUZIONE 1960, VENDIAMO 74.500.000 MENO MUTUO. GABETTI, FILIALI XX SETTEMBRE 13 CARDUCCI 128. 187

CASA ZONA S. RITA COSTRUZIONE 1960 BELLISSIMA 20 CAMERE 10 APPARTAMENTI 1 CAMERA TINELLO CUCININO SERVIZI ASCENSORE TERMO CENTRALE AFFITTATI ALTO REDDITO VENDIAMO 116.000.000. GABETTI, XX SETTEMBRE 13, CARDUCCI 128. 187

CASA ZONA SPORTING CLUB 28 CAMERE 2 SCALE COSTRUZIONE NUOVISSIMA ALLOGGI 2 CAMERE CUCININO SERVIZI ALTO REDDITO, VENDIAMO 142.000.000, MUTUO, GABETTI, XX SETTEMBRE 13, CARDUCCI 128. 187

GASETTA ammobiliata giardino dintorni Tlo vendesi. Telef. 377-009, occasione.

GASETTA nuova legno Fornara Moncalieri, tre camere servizi garage vendo. Telefonare 53-566. A432217

GASCINA posta Torino alternata 22 ettari seminativo unico vendesi. Scrivere: « Pubblicità Stampa 7069 — Torino ».

GENTRE Crocetta vendo casa monofamiliare completamente costruzione 90 camere. Telefonare 524-137 A446130

GERES, vendo lotti terreno mq. 4500 ed altri minori, posizione panoramica unica Valli Lanzo. Rivolgersi geom. Rolando (Frocaria). A

GELLINA lottesse Alassa 600, villette nuova panoramiche due piani fuori terra vendesi. Telefonare 530-432

GOM. FAI, Compagnia Finanziaria Attività Immobiliari, sede piazza Lagrange-via Guarini 4, telef. 538-821, 577-496; Filiale via Alfieri 17, telef. 510-616. Per ogni vostra esigenza immobiliare, rivolgetevi ai nostri uffici di Sede o Filiale. Visitate i nostri cantieri. Interpellateci. 870

GOM. FAI presenta centrali signorili appartamenti componibili in diverse dimensioni. Facilitazioni. Telef. 538-837, 510-616, 538-821. 870

GOM. FAI presenta nella ideale residenza « Torino Orne », Belmacco, costruzioni alloggi 2-4 più vani. Mutuo, facilitazioni. Telefonare 510-616, 538-821. 870

GOM. FAI presenta zona Francia (cooperativa 6) appartamenti 3-3-4-5 vani e servizi, ascensionali riflettore, doppi servizi, doppi ascensori. Mutuo, facilitazioni. Telefonare 510-616, 538-821. 870

GOM. FAI vende centralissimi negozi ed magazzino via Belfiore. Facilitazioni. Telefonare 510-616, 538-821. 870

GOM. FAI vende signorili appartamenti zona Rosmini. Tel. 538-837, 538-821.

GOM. FAI vende lussuoso seminterrato sotto Porta Susa. Tel. 510-616, 538-821.

GOM. FAI vende negozi e seminterrati nelle migliori zone. Facilitazioni. Telefonare 510-616, 538-821 870

GOM. FAI vende occasione lussuosissimi alloggio 5 camere bagni, Stadio/Xonvi Mercati. 7.450.000. Telefonare 510-616. 870

GOM. FAI vende terreni collinari ed industriali, ville, stabili blocco Torino ed dintorni. Telef. 510-616, 538-821.

COMPRENSORIO industriale in Torino, sollevante metri da cento Grosseto, circa, ingaiture, vendesi lotti mq. 5000, 7000, 10.000 e oltre. Telef. 45-132.

COMPRO alloggio 2-3 camere. Scrivere: « Pubblicità Stampa 438 — Torino ».

CON rata pari affitto acquisisce sulla Italease, corso Matteotti zero, Torino, bellissimi alloggi moderni a prezzi ultraconvenienti in via Formea stando via Da Rauetta. 190

CONFINI Torino-Borgaro, lavorata industriale adiacente nuova strada direttissima per Ciasella, rapido accesso autostrada, vendo. Lotti varia grandezza, strada fognature, illuminazione, larghezza pullman. Telefonare 45-152. 341

CONVENIENTISSIMI alloggi e negozi via Montebianco angolo Lesegno offre eccezionale condizioni rateali Italease, corso Matteotti zero, Torino. 190

CORSO Duca 122 vendesi ultimi 4 alloggi primi subito. Telefonare 595-489.

CORSO Francia 177 vendesi 2 camere tinello costruzione 1962. Telef. 595-489.

CORSO Sebastopoli 255 vendesi 4 camere doppi servizi primi subito. Telefonare 595-489. 255

CORSO Sommeiller 23 vendesi alloggi altamente signorili consegna agosto. Telefonare 538-489. 255

CORSO Tassoni vendo 2 camere tinello servizi 5.500.000. Telefonare 595-962.

CONTRADINI signorilissimi alloggi pari, 100, 180, 220 vende rag. Satrazzi, tel. fonare 44-741. Viale Stazione cantieri, Montestre 10 piazza Adriano, tutti giorni 14.20-17.30. 321

CROCETTA, via Sir Veruagno 18, vendesi alloggi signorili 2-3 camere servizi, prezzi interessanti. Telef. 580-722

CUBATURA vendo zona 26 A lire corsi Racconigi, Peschiera, Brescia. Telefonare 852-278. A47053

CUMIANA lotto terreni industriali fronte strada provinciale vendesi. Telefonare 323-088. A47384

DI SALVATORE, Unione Sovietica 10, vendesi eventuali alloggi ingressi centrali, perfettissimi. 1054

DI SALVATORE, Unione Sovietica 10, vendesi alloggi signorili 1-2-3-4 camere tinello cucina servizi zone S. Rita, S. Paolo, Mirafiori. 1056

DI SALVATORE, Unione Sovietica 10, vende due box zona Peschiera 1.500.000 cadauno. 1056

DIANO Marina, San Bartolomeo, vendesi alloggetti 1-2 camere cucina cervizi fronte mare tutti comforts. Telefonare Torino 353-352 ore 15-16.

DIRETTAMENTE vende 2 camere cucina verde centralissimo 3.750.000. Telefonare 535-962. 294

DUECENTO metri dalla provinciale Usseglio-Lanzo, direttamente vendesi palazzina prealliminare cantinato, giardino, frutteto, prato frontegiante strada, derivare: « Pubblicità Stampa 8251 — Torino ». A49603

EDILIZIA Traversa vende corso Vercelli angolo via delle Campanne alloggi 1-2-3 camere servizi negozi e magazzini. Telefonare 272-556 ore 15-18. 234

FORNELLI 6 vendo camera cucina pinerolese libero 30 agosto. Tel. 60-062.

GRANDIOSO alloggio in villa meravigliosa vista su Torino tutti comforts moderni pronto libero 30 agosto. Tel. 60-062.

GRUGLIASCO, vendo locale ammobiliato mq. 300 circa, lunghezza potito interessante, magazzino. Accesso carrale. Prezzo conveniente. Telefonare 265-925.

I.P.I.T., San Quintino 4 bis, possiede tipicamente finanziamenti e mutui ipotecari su case, alloggi, terreni. 161

INFERNA vendo alloggi signorili 3-5 camere. Telefonare

ITALCASE, ora sistema rateale massima convenienza, vendo, via Cagliari 50, alloggi 1-2 camera cucinetta servizi. Unica investimenti, Torino, corso Matteotti zero.

ITALCASE vende ottimi alloggi via Alfieri 6, Roma rateazioni. Rivolgetevi corso Matteotti zero. 190

IVREA bona centrale ottima e panoramica Porta Aosta vendesi fabbricato 70 anni circa in buono stato superficie mq 630. Rivolgersi avv. Anselmo, via Bertinatti 29, Ivrea. A51184

LABORATORIO mq 150 fronte via, barriera Milano, vendo Telef. 510 848.

LINGOTTO camera tinello servizi retro vendesi 6.100.000. Telefonare 553-585, 753-227. 449610

LOTTINO mercato Bodoi strada Moncalieri vendo, costruzione casetta. Telefonare

MAGAZZINI sottoterranei piano cortile, scavi, lunghezzi accessibili camion, 100-1000 mq. vendiamo. Telefonare 527-730.

NEGOZIO AFFARE 350.000 annue vendo urgentemente causa partenza 6 milioni 500.000 contanti compresi. Scrivere: « Pubblicità Stampa 2250 — Torino ». A49052

NEGOZIO barriera Milano, 2 vetri, ampio garage, vendesi. Telefonare 551-521.

NEGOZIO grande retro, ottimo popolosissimo, vendo 130.000 mq., attrito eccezionale, mobili, lattaria Telefonare 262-945, 272-464. A49586

NICHELINO, via Giusti angolo Lidonnetta, affittasi bellissimi alloggi 1-2 camere, tinello, cucinino, servizi. Prezzi convenientissimi, sole pari edilizi, Italease, corso Matteotti zero, Torino.

OCCASIONISSIMA piazza Bengasi, due camere tinello servizi 4.500.000. Telefonare 686-022

OFFERTE Balcani e Sicilia, via Pastrengo, a condizioni vantaggiosissime, alloggi 1-3 camere tinello cucinino in case ottimamente costruite l'ambiente più razionale e moderno. Rateazioni che consentono facilissima l'acquisto. Italease, Torino, corso Matteotti zero. 190

PELLICE 19, quinto piano terma negro [illegible] giugno vendo 1.500.000. Telefonare 60-315. 315

PINEROLO, alloggi signorili, prezzi modici, alto reddito. Telefonare Torino 595-424, Pinerolo 0121-70-515.

PINO Torinese Villaggio Satellite privato vende terreno mq. 3000, permesso approvato Telefonare villa. Tel.

PINEROLO zona villeggiatura 15 km. Torino vendesi lotti terreno panoramici adeguati (indistintamente) ville case lotti servizi. Telefonare 512-270.

PRECOLLINARE signorile doppi servizi mq. 300 ritirata parco ecto. Telefonare 53-218, pasti. A49770

PRIVATO vende alloggi 2 camere tinello e servizi, muri nuovi, allegerati. Telefonare 694-324 ore 21. A49586

PRIVATO vende cascina giornale 17 civile e rustico fabbricabile magnifica posizione acqua e luce strada propria vicino provinciale libera subito con o senza mezzadro vigna campi e prati bassa italia, richiesta 17.500.000 trattabili in Usseglio. Telefonare 354-508, ore pasti 573-364. 68

PRIVATO vende corso Francia panoramico alloggetto nuova penulo maggio. Telefonare 690-808. A49069

PRIVATO vende terreno Rivalta Tedesse fronte strada servizi. Tel. 372-379.

PRIVATO vende zona precollinare alloggi signorili 20-28 milioni trattabili. Telefonare 372-390.

PROGETTO per capannoni vendo terreno Settimo Torinese piccoli grandi lotti. Telefonare 372-871. 165

PROGETTO 55 camere corso Francia (Cascine Vica) vendesi,

PROPRIETARIO VENDE 6 ALLOGGI 28 CAMERE CASA SIGNORILE NUOVA COSTRUZIONE ZONA FRANCIA REDDITO ANNUO NETTO 4.188.000. MUTUO. TEL. 851-527 TRA LE 16,30 E LE 18,30. A50414

RAPALLO vendo alloggio signorile, ingresso, servizi, balcone, ampia vista mare. Telef. 553-119.

REALE occasione d'acquisto con rateazioni occasionali presso Italease, corso Matteotti zero, Rivalta casa di 22 camere e servizi al Nichelino, via Nazario Sauro, direttamente allo reddito.

RIVOLI Gruglisco Collegno ingresso cortile terreno 10.000-15.000 mq. per deposito materiale comodità accesso grossi autocarri. Telefonare 323-055.

RIVOLI terreno ottima posizione progetto approvato 80 camere vendo. Telefonare 538-782. 1141

RIVOLI vendo lotto terreno mq. adatto villetta. Telefonare 389-685.

S.A.I. vende Collegno ottima posizione, terreno progetto approvato 120 camere più locali fabbricati, richiesta lire 70 milioni. Telefonare 528-491. 341

S.A.I. vende, corso Francia (piazza Rivoli) alloggi due tre camere cucina servizi cinque camere doppi servizi, mq. 70 mq. con interrato. Telefonare 528-491. 341

S.A.I. vende, Grugliasco, alloggi signorilissimi tre camere servizi. Telef. 528-491.

S.A.I. vende, in casa signorile alloggi ultimati quattro camere servizi intato corso Palermo. Prezzo lire 11.500.000 compreso trasloco. Telefonare 528-491.

S.A.I. vende in Chieri casa in costruzione 29 camere, prezzo lire 90.000.000. Telefonare 528-491. 341

S.A.I. vende negozio affittato corso Palermo. Telefonare 528-491. 341

S.A.I. vende vicinissimo Mercati Generali magazzino seminterrato in costruzione; ingresso carrato indipendente mq. 500. Prezzo 30.000.000. Telef. 528-491.

SANREMO appartamenti 3-4 camere servizi vicino mare terrazza giardinetto in villa residenti. Telefonare 595-800.

SANREMO vendiamo appartamenti ville dopo quattro camere, servizi, tutti pressi, Roma, Sanremo. 21721

SARDI vendo terreno precollinare progetto approvato villa due piani. Telefonare 891-777. A46348

SETTIMO Torinese vendo progetto approvato 70 camere, altre 50 camere. Telefonare 595-565. 448537

SPLENDIDA posizione panoramica, luminosissimo ultimo appartamento con terrazza, salone, tre camere doppi servizi, vendiamo zona Rattazzi-Mauro, facilitazioni. Cons. Fai, tel. 510-616, 538-821. 870

STABILIZZERETE vostri risparmi prestandoli presso compianso edificio residenziale « 6 con... » costruzioni signorili alloggi sul mare Lesina, pagamento dietro avanzamento lavori. Telefonare 275-070.

STRADA [illegible] 18/12, Torino, abbiamo stupendi alloggi 6-7 camere doppi tripli servizi, garage; ambienti alto livello a carattere residenziale tipo villa; autentica occasione. Facilitazioni rateali. Italease, Torino, corso Matteotti zero.

STRADA di Venaria 182, Madonna di Campagna, vendiamo alloggi 2-3 camere, servizi, box, cantina. Ottime rateazioni. Italease, corso Matteotti zero, Torino. 190

STRADA Fenestrelle viale Savoia vende Italease corso Matteotti zero, a condizioni rateali [illegible] interesse, ville in costruzione 5 camere, servizi, garage, giunte giardino, ottima posizione panoramica. Tutti comforts. 190

STRADA provinciale, Settimo-Orbassano terreno industriale intiliazio, strade, fognature, illuminazione pubbliche, vendesi mq. 3500, 4000, 6000, 10.000 e oltre. Telefonare 45-152. 341

TENUTA sarionda 26 ettari terreno 19 pianura vendesi. Rivolgersi geometra Scaglioni, Tortona (Alessandria), telefono 51-123. A48565

TERRENI Lessona (zona costruzione 60-90-160 camere. Telefonare 467-977.

TERRENI stupenda montagna tutti servizi pressi accessibili a richiesta costruisco villette, Telefonare 595-327. 121

TERRENO (Chieri progetto approvato camere 90, vendesi o cambio camere. Telefonare 396-977. A47800

TERRENO corso Francia (Cascine Vica) progetto approvato 28 camere, vendesi. Telefonare 552-556. 204

TERRENO frazione Maggiano piccoli gruppi di lotti industriale residenziale vendesi. Scrivere: « Pubblicità Stampa 7069 — Torino ». A46610

TERRENO industriale entro fuori dazio Torino vendesi urgente. Telef. 500-977.

TERRENO industriale 3500 mq. residenziale 20 camere vendesi Richelino. Telefonare 593-514 A43674

TERRENO Lucento ottima posizione possibilità 70 camere vendesi. Telef. 538-782.

TERRENO o proprietà precollinare collinare anche importante Torino dintorni cercasi. Scrivere: « Pubblicità Stampa 8320 — Torino ». A50366

TERRENO panoramico Cavoretto-Sacchi strada asfaltata vendesi intermediari. Telefonare 70-530, ore 15-16.

TERRENO panoramico Cavoretto Sacchi strada asfaltata vendesi intermediari. Geom. Chiabotto, tel. 70-530, ore 15-16.

TERRENO panoramico per ville mq. 3 livelli vendo frazionatamente. Telefonare 520-395. 57

TERRENO per casetta mezza montagna panoramico pianeggiante pini alto fusto vendesi mille metri quadri 700.000. Inizione pagamenti. Telef. 521-726, 534-072. 1063

TERRENO per casetta milletrecento metri strada asfaltata tredici chilometri Chieri vendesi 2 mi ora. Telefonare 521-726, 534-072.

TERRENO per casetta vedi chilometri sopra mezza montagna panoramico pianeggiante zona residenziale vendesi milioni 1.800.000. Tel. 521-726, 534-072

TERRENO progetto approvato centrale, semicentrale, privato vende, urgente. Telefonare 500-377

TERRENO via Tripoli mq. 430 metri stabile bassa costruzione vendesi Telefonare 386-709. A50312

TERRENO zona depressa industriale fronte strada statale occasione vendo. Telefonare 272-571. 165

TORINO, fronte nuovo stabilimento Xerolulo vendo terreno industriale tutti servizi, adiacente tangenziale est. Telefonare 45-152. 341

ULTIMISSIMI alloggi tre camere e cucinetta ed ampio corso grandi subito disponibili vendo a prezzi vantaggiosi per definizione finanziamento. Tel. 731-340.

ULTIMO negozio affittato reddito 7% impresa vende, Telefonare 731-340.

VENDESI alloggio nuova costruzione 3li refiori camera cucina bagno servizi affittato 26.000 mensili, 3.600.000. Telefonare 581-694. 1056

VENDESI interessantissimi case angolare signorile corso Umberto cinquanta Porta Nuova, possibilità sopraelevazione oppure ristrutturazione discreto camere. Scrivere referenziando: « Pubblicità Stampa 7140 — Torino ». A48471

VENDESI muri negozio Artiglieria, nuova costruzione, 136 mq. Affittato 180.000 mensili. 25.000.000 compreso contratto. Telefonare 581-694. 1056

VENDESI, Sacra S. Michele 136, pianerottolo unico mq. 30 circa camera, tinello, cucinino, acc. adatto anche ufficio. Telefonare 772-167, 742-738.

VENDESI terreni precollinari costruzione ville, zona Torino-S. Mauro. Tel. 788-931.

VENDESI 7600 m. con fabbricati cittadina (Cuneo) industriale. Tel. 682-936.

VENDO alloggio centralissimo 214 mq. signorile. Affare. Telefonare 521-976.

VENDO in corso Vittorio 48, 3° piano, alloggio 6 camere, doppi servizi, libero subito, richiesta 17.000.000 trattabili. Scrivere: « Pubblicità Stampa 63 — Torino », oppure telefonare 742-782.

VENDO alloggio [illegible] Palazzo, volendo [illegible] Tel. 526-416.

VENDO terreno con progetto approvato 320 camere zona residenziale Settimo. Telef. 527-380, giorni 15 e 16 maggio.

VENDO terreno mq. 2000 semicentro (Rivarolo) ottima affare. Telef. 525-830.

VENDONSI alloggi nuova costruzione 1-2 camere tinello cucinino servizi. Telefonare 510-848. 67

VIA Ventimiglia via Nizza affittasi moderni bellissimi alloggi signorilissimi riflettì Rate che consentono pagamento pari affitto. Italease, corso Matteotti zero, Torino. 190

VILLA nuova tipo chalet Cumiana tre vani cucina servizi moderni grande garage terreno 15.000.000 vendo subito offerente. Telefonare 598-837. 141

VILLA panoramica nuova tutti servizi mq. 15 Torino zona villeggiatura vendo. Telefonare 630-395 97

VILLA signorile collina ai monte cicogna vicinanze Torino acquisto ed affitto. Telefonare 485-972 A49863

VILLA signorile 6-3 stanze parco angolarissimo città e collina. Scrivere: « Pubblicità Stampa 3221 — Torino ».

VILLETTA panoramica zona Belmonte, sole Cesco, quattro camere, servizi, garage, giardino, vendo. Scrivere: « Pubblicità Stampa 8234 — Torino. Rivolgersi sopralluogo Sindaco. A48197

VILLETTE perfetta collinare Castelnuovo, strada asfaltata, ogni comodità, vendesi. Telefonare 98-762.

ZONA Francia, signorile tre più servizi, altre quattro più doppi servizi. Corso Francia 362. 870

65.000 metri abitati in zona depressa, 35 km da Torino, [illegible] camere, quattro locali mq. 100 cadauno, due scuole mq. 600 stazione ferroviaria casello autostrada e stazione ferroviaria Torino-Milano, adatto industria, depositi, alberghi. Cedesi anche metà, eventualmente vendesi. Telefonare 877-197. A49831

ZONA Regina Margherita vendesi alloggio camera tinello servizi; facilitazioni pagamento. Telefonare 784-736.

DOMANDE AFFITTO ALL. LOCALI e TERR. L. 150 p.p.

4 coniugi [illegible] referenziatissimi abbisognano [illegible] cauzionando. Telefonare 750-890, 528-539 10

A Torino piemontesi referenziati cercano alloggio vuoto libero. Tel. 781-817.

ADATTI attività professionale cercasi in Carmagnola 5-8 locali, disponibili subito. Scrivere: « Pubblicità Stampa 137 — Torino ».

AFFITTERÌ locale uso industriale 300-400 mq Telefonare 779-713.

CAMERA cucina qualsiasi zona possibilmente servizi, Dusiriese, referenze. Telefonare 44-441. 73

CERCASI locale per autorimessina in Torino qualsiasi zona. Tel. 399-466.

CERCO alloggio signorile 2-3 camere prossi accolti zona Francia, Cibrario o Campidoglio, possibilmente garage. Telefonare 741-477 ore pasti. A49160

CERCO zona signorile alloggio quattro camere salone doppi tripli servizi preferibilmente giardino garage. Scrivere: « Pubblicità Stampa 2189 — Torino ».

DOMUS studenti torinesi cercano e cambiano camera tinello servizi, zona Quintino Sella, Motorcorso, barriera Milano. Telefonare 272-210.

GONIUSI pianonisti referenziatissimi abbisogna alloggio cauzionabile. Telefonare 760-890, 528-539. 10

IMPENDENTE industria cerca in affitto camera tinello servizi anche zona vecchia qualsiasi zona. Telefonare 858-047 ore 8-12. A48367

LOCALI PIANO NEGOZI O MEZZANINO USO UFFICIO IN AFFITTO O ACQUISTO CERCANSI IN PIAZZA STATUTO. TELEF. 435-869, 483-902.

OFFERTE AFFITTO ALL. LOCALI e TERR. L. 150 p.p.

A 35.000, due [illegible] esteso, terrazzo di, Paulo, signorili. Telef. 538-839.

ABBIANO 1-2-3 camere servizi. Arsenale 42, telefono 546-429. 1038

AGITABILE subito Lucento affittasi negozio reclame attrezzato alloggio signorile due camere tinello cucinetta. Telefonare 510-283. 1097

ASSICURAZIONI alloggi [illegible] zone, agenzia Combe, Sacchi 14, tel.

AFFITTANSI a prossimi sposi alloggetti moderni, zona Parella, Lucento, [illegible] geni Chivasso, via Luini 142. Inutile telefonare. 1156

AFFITTANSI alloggi a stranieri signori silenziosi ammobiliati, Telefonare 45-281, Lihoni. A48175

AFFITTASI [illegible] ammobiliati indipendenti 35.000-50.000. Riva, via IV Marzo 14. 1139

AFFITTANSI tre locali uffici, due entrate. Via Barcarelli 9. Telefonare mattino. 483-628.

AFFITTANSI, zona centralissima, direzione metri quadri più servizi, primo piano, adatti uffici, rappresentanze, depositi. Scrivere: « Pubblicità Stampa 3320 — Torino ». A48200

AFFITTASI subito negozio 55 mq. zona Vecchi Unica. Telefonare 794-351.

AFFITTASI alloggio signorile su corso precollinare, 6 camere, cucina, doppi servizi, a famiglia referenziatissima. Telefonare 510-616, 538-836. 245

AFFITTASI locale centrale indipendente per magazzino deposito salone lunghezza mq. 1000 seminterrato 250 cortile 600 due ingressi carrai. Scrivere: « Pubblicità stampa 7321 — Torino ».

AFFITTASI locale mq. 75, due aperture via, adatto negozi, rappresentanze, zona commerciale borgo Vittoria. Telefonare 544-857 250

AFFITTASI negozio piazza Vittorio con spaccato alloggio. Libero subito. Rivolgersi piazza Vittorio Veneto 21, Ditta Lazzeri. A48184

AFFITTASI [illegible] luglio alloggio 4 camere più servizi, primo piano corso Peschiera 22, Visibile giorni festivi ore 15-17. Rivolgersi portineria.

AFFITTASI splendido appartamento nuovo, precollinare, quadrupli servizi, mansarda, grande garage, 250-000 mensili. Scrivere: « Pubblicità Stampa 2190 — Torino ». A45284

AFFITTASI ZONA CROCETTA ALLOGGIO SIGNORILE 5+3 CAMERE CUCINA DOPPI SERVIZI LIBERO SUBITO. SCRIVERE: « PUBBLICITA' STAMPA 92 — TORINO ». 29

AFFITTASI ZONA CROCETTA ALLOGGIO MOLTO SIGNORILE CINQUE CAMERE CUCINA DOPPI SERVIZI. REFERENZE. SCRIVERE: « PUBBLICITA' STAMPA 56 — TORINO ». 29

AFFITTO [illegible] di mq. 4500 di cui 1300 coperti con possibilità di costruzione altri 1300 in Torino. Telefonare 528-704. A49033

AMMOBILIATO anche parzialmente 4 camere servizi affittasi zona Auxiliatrice. Telefonare 436-763 ore 11-13.

AUTORIMESSA modernissima affittasi a migliore offerente, ottima strada principale. Telefonare 551-536 (pasti). 204

AUTOTRASLOCHI abbiamo [illegible] autotreni imbottiti, deposito mobili, garanzie. Telefonare 272-552, Comi.

AUTOTRASLOCHI accuratissimi, autotreni imbottiti, garanzie, concorrenza, preventivi. Telef. 386-220, Mastropietro.

AUTOTRASLOCHI rapidissimi Torino provincia, personale specializzato, garanzie. Telefonare 372-732, Pigafetti.

CENTRALI due camerette, bagno, cantine, adiac a comigni molto ott acqua, prato; meglio signora accumare pulizia scale e lavori domestici. Preferire luogo nascita, indirizzo e referenze. Scrivere: « Pubblicità Stampa 8305 — Torino ». A49634

LOCALE mq. 500 bellissimo luminoso riscaldato, corso Grosseto 65, industria attendono affittasi. Telefonare 784-637.

MAGAZZINO adiacente Dogka Dora 400 mq. annessi uffici, piano caricatore, affittasi ad autotrasportatore o per deposito merci. Scrivere: « Pubblicità Stampa 3084 — Torino ». A43179

PANORAMICO precollinare ricchissimo servizi, nuovo, arredato affittasi. Scrivere: « Pubblicità Stampa 8205 — Torino ».

PIED-A-TERRE ammobiliato cucina cucina servizi affitto 30.000. Tel. 885-942.

PROPRIETARI di casa, l'Agenzia Riva dispersidia di una scrittissima clientela affitta i vostri alloggi signorili, popolari, pertinenti, centrali, vuoti o ammobiliati gratuitamente. Rivolgetevi con fiducia via Massimi 1, telefono 41-445. 197

TRASPORTI traslochi Italia ed estero massima garanzia. Telefonare 323-538, Zingarelli. A41953

UFFICIO centralissimo mq. 82 affittasi libero subito. Telefonare 519-770.

LOCALI PER VILLEGG. L. 100 per parola

ANNA dattorni affittasi due alloggi ammobiliati nuova costruzione, tutte comodità, vista mare Telefonare 51-762, Asti 24055

BARDONECCHIA, [illegible] Borgo vendo villetta indipendente, ingresso, cucina, 4 camere più servizi, terreno. Telefonare 372-732, Pigafetti.

BORGHI Versuna modernissima, panoramica Pensione Alexandra. Signorilità. Tranquillità. Tutti comforts. 24066

CIANO Marina, piazza Stazione, alloggio nuovo giugno settembre affittasi. Ellezzi referenze. Telefonare 398-368.

GARESSIO affitto tre piazza camerette posizione tranquillissima. Dimitri, Achille Mauri 6, Milano. A48308

RAPALLO appartamento ammobiliato quattro letti casa moderna affitto. Telefonare 822-826 A48294

SANREMO, Oldo, affittasi su mare collegno 4 posti letto, camere ammobiliate villa panoramica. Attrezzati moderatamente, frigorifero, tv, spiaggia, cabine, L. 1000 persona. Tel. 510-543, 595-966. A47489

VARAZZE stagione prima affitto appartamenti ammobiliati prospicienti spiaggia. Visitino Bovani. 31737

ALBERGHI E STAZIONI CLIMATICHE L. 150 p. p.

ALASSIO pensione casa Gazzano, zona tranquilla, ottima cucina, veranda propria. 24129

ALBISOLA Mare, Pensione Mistropol, vicinissima mare, Giugno 2200 tutto compreso. 24094

BELLARIA, pensione Milleluci, vicino mare, autoparco, prezzi modici, gestione propria, interpellateci. 23912

BELLARIA estate, Pensione Emilia sul mare. Bassa stagione 1250 compresa relativa interpellateci. 23789

BELLARIA pensione Giovanna, ottima trattenimento, giugno settembre 1200, luglio 1500-1600, agosto 1800 completo

BELLARIA pensione Rubicone, telefono 44-538, vicinissima mare, ottima cucina romagnola, Prezzi modici. Interpellateci. 24163

BELLARIA, Villa Fiorita, sulla spiaggia, grandissimo [illegible] soggiorno sereno, tranquillissimo. 23727

CATTOLICA, Hotel Cristina, moderno, vicinissimo mare, posizione tranquilla, ogni confortis. Interpellateci. 24071

CATTOLICA Hotel Esplanade fronte mare, Camere doccia servizi, autoparco. Prezzi speciali primi luglio. 24085

CATTOLICA, Hotel Regresso, nuovissimo, primissima, direttamente mare, tutti moderni comforts, spiaggia privata attrezzatissima (ombrelloni, sdrai gratuiti), signorilità, eleganza, trattamento principesco. 24086

CATTOLICA Hotel Flora sulla spiaggia, Modernissimo Hotel. Camere con doccia, bagno, balcone. Posizione tranquillissima. Ascensore. 24424

CATTOLICA, Hotel Savoia, direttamente mare, [illegible] moderno, camere con servizi privati, ascensore. Speciali combinazioni per famiglie. Trattamento signorile. Telefonare 61-174. 24278

CELLE Ligure, Pensione dell'Angelo, tranquillità, giardino, Luglio 2000 compleasive Telefonare 78-013. 24510

CERVIA-MARE, viale Carducci, tel. 91-233. Hotel « Ria », seconda categoria, camere luogo isolato, diretto mare, giardino, parcheggio. 23813

CHIOGGIA Mare, Hotel Miramare, moderno, direttamente mare, camere con servizi, doccia, [illegible] balconi, ascensore, autoparco. 24372

HOTEL Bellavista, Rimini, prima linea, pensione completa [illegible] Disponibilità camere. 24130

IDROMANIA, Villa Danubio, via Fedro, vicino mare, prezzi modici. Interpellateci.

MIRAMARE, Rimini, Albergo Ernestini, vicinissimo mare, specie camere servizi privati, Buona stagione 1450-1700, alta 2200-2500 completissimo. 24302

MIRAMARE, Rimini, Pensione Tre Grazie, sul mare, prezzi convenientissimi, interpellateci. 24390

PENSIONE giardino sul mare, sole, clima posizione unici, tutti comforts. Scrivere, telefonare: Marinella, Fiore Liguro, tel. 870 073. 21178

PENSIONE Mirella via Leonardo da Vinci 38 bis, telefono 42-373 Alassio, prezzi modici. A46861

PESARO, Hotel Spiaggia, costruzione 1953, tranquillo, direttamente mare, tutte camere con bagno, ascensore. Prezzi speciali. 23770

PIETRALIGURE, Pensione familiare, giugno 1400, luglio 1600. Tel. 288-088.

RICCIONE, Hotel Gabbiano, vicino mare, nuova costruzione, posizione tranquilla, camere con servizi, doccie. Autoparco.

RICCIONE Hotel Pacific, costruzione 1962. Posizione tranquilla. Vicinissimo mare. Camere servizi, doccia, balcone.

RICCIONE, Hotel Pensione Universal, vicino mare, ogni comfort, prezzi convenientissimi [illegible] proprietari

RICCIONE, pensione Dinchi, vicinissimo mare, confortevole, ottimo trattamento, prezzi modici Telefonare 41-483,

RIMINI Bellavista, Hotel Excelsior, bassa stagione 1400, alta moduli, interpellateci. 24301

RIMINI, Hotel Globus, sul mare, viale Regina Margherita 39. Giugno 1700, luglio [illegible] tutto compreso. 23575

RIMINI Mare, Pensione Amelia, giardino, settembre 1600, luglio 2000, agosto 2200 completissimo 24128

RIMINI pensione Azzurra, sul mare, centralissima. Giugno 1300, luglio 1500.

RIMINI, pensione Belvedere, maggio giugno settembre 1400 tutto compreso. Interpellateci. 23180

RIMINI, pensione Fiorita, telef. 28-419, vicina mare, modernissima, ogni servizi privati. Interpellateci. 23737

RIMINI pensione Fiorella, tel. 27-044. Tranquilla, cucina romagnola. Prezzi modici. 23855

RIMINI, pensione Lidus maggio giugno settembre 1400 complessivo, alta modici.

RIMINI, pensione Sabrina, maggio giugno settembre 1300 tutto compreso. Interpellateci. 23320

RIMINI, Pensione Tropical, modernissima, giugno-settembre 1400, luglio-agosto interpellateci. 23638

RIMINI, Pensione Villa Vera, giardino ombreggiato. Giugno settembre 1400. Telefonare Torino 356-348. A38202

RIMINI Riviera pensione Savoia Bassa 1300, alta 1500 tutto compreso.

(Continua a pag. 13)

SERIE DELUXE
capacità litri
320-160-170
210-240
sbrinatore automatico
chiusura magnetica
apertura a pedale

A richiesta viene fornito un piano in laminato plastico di facile applicazione sul frigorifero: si può avere così a disposizione un praticissimo tavolo supplementare.

Disegno Prospettico Indicativo

25 giugno ultima estrazione del
quadrifoglio d'oro
vincite per
100 MILIONI
in gettoni d'oro 18 Kr.
oppure, a scelta, in oggetti per pari valore.
Per partecipare al concorso del quadrifoglio d'oro basta acquistare un apparecchio TELEFUNKEN del valore di L. 29.960 in su.

D. Min. Industr. del 10.6.62

Frigoriferi
TELEFUNKEN
la marca mondiale

AUMENTATE IL VOSTRO REDDITO ALLEVANDO IN CASA IL:
CINCILLA
Per i vostri acquisti rivolgetevi direttamente ai nostri allevamenti, in grado di soddisfare ogni vostra richiesta. Solo l'allevatore con anni di esperienza può dare la massima fiducia e la più completa assistenza a prezzi di assoluta concorrenza.
Servizio ritiro pelli - Garanzia mortalità e sterilità - Gabbie - Sabbia - Mangime, ecc.
CONTRATTO [illegible] CINCILLA AI MIGLIORI PREZZI DELL'ALLEVATORE AL CLIENTE!
BERTOLINO PIERO - Via Virgilio, 15/A - Tel. 27.61.35 - 59.60.12 - TORINO

La magazzini standa s.p.a.

ricerca:
per integrare i Quadri dei propri Supermercati Alimentari
DIPLOMATI IN RAGIONERIA, MATURITÀ CLASSICA E SCIENTIFICA
— di età tra i 25 ed i 30 anni
— con conoscenza nel campo degli alimentari o desiderosi di seguire una preparazione merceologica in tale settore
— disposti a trasferirsi in qualsiasi città Sede di una Filiale Standa.

I Candidati prescelti parteciperanno ad un Corso di preparazione retribuito, che sarà tenuto a Milano.

Inviare domanda manoscritta, corredata di fotografia e curriculum vitae, entro il 12 giugno 1963, indirizzando a:
MAGAZZINI STANDA S.p.A. - Servizio Personale Quadri - Via Colestino IV, 6 - MILANO

Ai soli Candidati presi in considerazione per un primo colloquio di

Balletto hawaiano alla «Giornata sarda»

Proveniente dalla Polinesia, via New York, è giunto ieri all'aeroporto di Fiumicino un balletto hawaiano. Il balletto è ripartito per Alghero che prenderà parte alle manifestazioni per la «Giornata sarda» (Tel.)

Il processo al medico di Caserta

L'assassino non vuole ascoltare Nanà

Il dott. Tafuri ha chiesto di non trovarsi in aula quando domani deporrà Nanà, l'indossatrice per il cui amore uccise il giovane rivale - Ma è certo che al termine dell'interrogatorio vi sarà un confronto tra i due ex-amanti

DAL NOSTRO INVIATO

S. Maria Capua Vetere, giovedì sera.

Il processo ad Aurelio Tafuri, il medico omicida, è giunto alla sua quinta udienza: quella di domani, attesa con il più vivo interesse perché Nanà vi dovrà testimoniare e venir posta a confronto con il suo amante di un tempo. Infatti, qualunque sia stata la natura dei loro rapporti su d'un piano che interessa l'indagine psicologica, su quello sentimentale il dottore non esiste, almeno da parte di lui che verso Annamaria Novi ebbe, senza nessuna mai ricambiato, un sentimento tale da giungere fino all'adorazione, sia pure nel senso profano di questa parola, tanto che per la donna bocciò ed oggi appare con le manette ai polsi.

Il medico ha già chiesto — e ciò è un diritto garantitogli dalla procedura — di non trovarsi in aula quando deporrà Annamaria. Ma è altrettanto nel diritto di una qualunque delle tre parti fra cui si svolge la dialettica di ogni processo (giudici, difesa e accusa) l'esigere che egli intervenga, se è necessario udire insieme lui e lei. E poiché uno dei suoi avvocati della parte civile (sei fra «titolari» e «sostituti»), cioè l'on. Luigi Renato Sansone, ha già esperso al presidente Giuseppe Sant'Elia questa esigenza, è sicuro che dalla quiete del carcere Aurelio Tafuri dovrà ritornare nella bracca del dibattimento, facendo quel breve e pur tristissimo viaggio che ogni mattina l'imputato compie nel cellulare.

Il palazzo dei Tafuri appare sempre con le persiane chiuse, appena dietro ad esse, in attesa angosciosa della grigia scatola di ferro con il finestrino coperto da una grata, vi è una vecchia signora: la madre del medico, Maria Tafuri, che aspetta di scorgere il volto del figlio che appena appena s'intravvede, per un attimo, tra sbarra e sbarra.

Ogni mattina, quando il cellulare arriva al Palazzo di Giustizia, vi è sempre, fuori e dentro l'edificio, una folla che è ferma lì con avida, morbosa curiosità. L'appuntato dei carabinieri addetto alla custodia di sicurezza, Biagio Manna, uno di quei graduati in cui ancora rivive la vecchia tradizione della «Benemerita», apre con la massiccia chiave il cancello, poi la porta del cellulare, e il medico passa in un baleno da quell'ingresso al «gabbione». Alle finestre, per le scale, la gente spia il transito rapidissimo, nel lugubre stridio e sbattar di ferri. Non diversamente avveniva duemila anni fa, quando nella Capua, sulle cui rovine è sorta l'attuale graziosa cittadina, celebre per i suoi gladiatori — fu qui che si accese la rivolta di Spartaco — le belve venivano portate negli umidi tenebrosi cunicoli del grande anfiteatro, ampio quasi come il Colosseo, facendole poi avventare, nell'Arena, contro gli schiavi condannati a combattere per il piacere crudele degli spettatori.

Per tre lunghe udienze, durate almeno quindici ore, il medico ha parlato narrando i fatti e rispondendo al fuoco delle domande con cui il presidente Sant'Elia, il rappresentante della Pubblica Accusa, Federico Putaturo, e soprattutto gli avvocati della parte civile, Luigi Renato Sansone, Alfredo De Marsico, Luigi Bagnulo e Michele Verzillo, lo hanno implacabilmente martellato.

Si è detto, con una vera ossessione anche sul piano del diritto, che di questo processo «tutto è già noto». Tutto? Può darsi, accetto l'osservazione: se l'omicida è o no ammalato di mente e, se sì, in quale misura, è udirlo parlare con tanto gelo, egli sembra un frigorifero che s'apra per mostrare, in un velo di ghiaccio, il corpo sanguinolento della sua vittima. E qui chiarire, spiegare, obiettare, recidendo il laccio invisibile tàsogli da quanti vogliono provare non solo la piena sua crudeltà e premeditazione ma il completo possesso delle facoltà intellettive, ripropone il quesito della infermità, attraverso sì, ma solo da due dei periti di parte: Annibale Puca e Benigno Di Tullio. Eppure, quando è stato versato tutto il limpido vino del suo ragionare, rimane, in fondo al calice, un residuo torbido che ripropone il problema. Sì è mai normali nel dire, per esempio, che vedendo come Gianni De Luca opprimesse la volontà della sua manequin, ebbene egli, Tafuri, avrà irresistibile la missione di doverlo uccidere? E quando afferma, con tanta semplicità, che fu solo per l'opposizione di Annamaria se non offrì all'ingegnere Egano Lambertini un generoso sorso di cognac o whisky arricchito d'un pizzico di cianuro?

L'unico fatto veramente importante, in queste tre udienze, è l'accusa di responsabilità, sia pure morale (morale, non legale) fatta senza riserve ieri all'indossatrice. «Se lei, di cui io volevo solo fare la volontà, del cui piacere, del cui cuore, del cui desideri io intendevo essere il difensore, se lei mi avesse parlato chiaro, se mi avesse detto che amava Gianni De Luca, sbbene lo quel giovane non l'avrei ucciso. Il suo contegno, invece, nei miei riguardi fu incerto, anzi equivoco e lei contribuì a far di me quello che io oggi non diventato»: è questo il senso chiarissimo di quanto egli ha detto ed è stato scrupolosamente dettato e accuratamente trascritto nel verbale dal cancelliere Domenico Aniello. Indubbiamente nella stessa udienza il medico ha assegnato Nanà di ogni responsabilità sul piano penale. Ma l'accusa (e in sostanza ha ritenuto di attribuirle, in certo modo, la responsabilità morale di quanto da me commesso per il fatto cama alla si comportò» — e vengono poi spiegate più dettagliatamente le circostanze —) è di una gravità estrema.

Crescenzo Guarino

DALLA SOCIETA' CHE AVREBBE DOVUTO CONTROLLARE

Un assegno fisso al Mastrella per essere "morbido„ con la Terni

Percepiva 50 mila lire al mese che gli venivano date «ufficialmente» e per le quali il funzionario statale rilasciava regolare ricevuta - La cosa era tanto palese che una volta un alto dirigente della società lo accompagnò alla cassa per ritirare il denaro - Gravi affermazioni - L'imputato si è deciso a dire la verità? - Molti temono di essere coinvolti

DAL NOSTRO INVIATO

Terni, giovedì sera.

Gli ispettori venivano inviati a provare se coloro che subivano le ispezioni; i contribuenti compensavano con un assegno fisso mensile i controllori. Il bene in meglio: la situazione è sempre più paradossale. Che ogni qual volta un ispettore arrivasse a Terni il suo primo impegno da rispettare fosse quello di fare la un ristorante intorno ad una bella tavola più o meno magnificamente organizzata non è un mistero, ormai: purtroppo, era una consuetudine alla quale nessuno, ovviamente, si sottraeva. Ma che la Soc. Terni, nel caso specifico versasse un mensile, a titolo di contributo delle spese d'ufficio nelle tasche del dirigente della dogana, questa è realmente una novità: clamorosa e sconcertante.

Cesare Mastrella si è deciso ad uscire dalla incertezze e dal vago: il presidente del Tribunale, infatti, allorché quando ha constatato che le rivelazioni coincidevano con le ammissioni di chi, forse, avrebbe avuto interesse a negarle gli ha prestato credito. Tutto si può attribuire a Cesare Mastrella tranne la qualità di essere e apparire sincero. Dal primo giorno in cui si è presentato in giudizi ed ha cominciato a parlare è stato sempre chiaramente inattendibile. Cosa la abbia indotto a mutare atteggiamento è difficile dirlo: certo è che lo ha fatto. Ha invocato, è vero, la testimonianza di un morto, ma a confermare le sue affermazioni sono intervenuti anche dei vivi che, sia pur obtorto collo, non hanno potuto smentirlo.

In cosa consisteva questo assegno? Ufficialmente era un compenso di piccola entità (è tutto relativo, s'intende anche se in fondo 50 mila lire rappresentavano almeno una parte non trascurabile dello stipendio ufficiale percepito da Mastrella che, come è noto, arrivava a sfiorare le 200 mila lire mensili non tenendo conto delle indennità speciali), ma per quale motivo un funzionario dello Stato doveva percepirlo e per di più dalla società di cui era, in fondo, a avrebbe dovuto essere il controllore?

Cesare Mastrella lo ha spiegato: «Era un contributo per integrare le spese di ufficio quali, ad esempio, avrebbero potuto essere il canone d'affitto per i locali». Ma poiché molto abilmente lo ha collegato con un'altra sua affermazione della quale, in verità, non si ha alcuna conferma, il risultato di tutto il discorso è stato clamorosamente scandaloso. L'affermazione è senz'altro grave: «A Terni incaricato di controllare i rapporti fra la dogana e la società era un funzionario molto severo e preciso. Il direttore superiore delle dogane di Roma dott. Fedozzi, ora defunto, mi disse di compiere il mio lavoro con scrupolo ma mi lasciò capire che avrei dovuto essere non troppo zelante e soprattutto non avrei dovuto per signorilità creare intralci alla Soc. Terni e quindi fastidi agli uffici di Roma. E così mi venne raccomandato di eliminare i vincoli troppo rigidi nelle operazioni doganali».

Inizialmente questo assegno era di 10 mila lire mensili nove anni or sono; poi a poco a poco venne aumentato a 50 mila lire. Ed era un assegno ufficiale tanto che Cesare Mastrella firmava ogni mese una regolare ricevuta; si presentava senza perplessità in cassa; anzi un alto funzionario della Terni, il comm. Garnero, procuratore doganale della società, una volta lo accompagnò ad incassare il compenso. Si è cercato di sapere se questa «grossa» cifra venisse ancora a Terni, ma l'indagine non ha dato alcun risultato concreto.

Per stabilire in misura esatta della responsabilità penale di Cesare Mastrella occorrerà che si accerti o non qualche circostanza è un elemento di scarso rilievo. Ma allora perché, soprattutto, la difesa sembra avere tanto interesse a porre l'accento su questo episodio? La ragione consiste nella opportunità di ricostruire, in un certo senso, se non l'ambiente almeno l'atmosfera in cui Cesare Mastrella si trovò ad operare, ambiente ed atmosfera che potrebbero avere avuto una certa qual influenza psicologica sul funzionario al punto da indurlo a fare quello che fece con l'idea, non davvero esatta, che tutto gli fosse permesso.

Importante comunque, è che Cesare Mastrella abbia cominciato a parlare, e dire qualcosa di concreto non rimanendo nel campo delle insinuazioni vaghe ed incerte. Ieri il presidente del Tribunale lo ha esortato ancora una volta: «Lei è un cattolico; domani è la festa dell'Ascensione: si decida a dire la verità». Ma nonostante queste sollecitazioni Cesare Mastrella è rimasto irremovibile. Avevo già detto che la Soc. Terni gli passava una «mensilità», diciamo così ed era riuscito a fornire la prova di avere detto la verità, almeno una volta: non ha voluto aggiungere altro. Chissà però se prima della fine del processo non gli accada di rivedere questo suo atteggiamento? Senza alcun dubbio è difficile fare il calcolo delle persone che a Terni, ma soprattutto a Roma siano costrette a vivere in continua, terribile, angosciosa trepidazione.

Gino Giorgi

Nell'aula della Corte d'Assise di Terni, Anna Maria Tomassetti, amica di Cesare Mastrella, conversa col suo avvocato Garistia (Telefoto)

Respinto da tre ospedali muore sull'autoambulanza

Un vigile notturno a Milano, ferito in un incidente stradale

Milano, giovedì sera.

Per la rigida interpretazione di un regolamento, un vigile notturno, rimasto ferito in un incidente stradale, è stato sballottato da un ospedale all'altro. Quando ha potuto essere ricoverato, ormai era morto.

Ieri, poco dopo le sette, il netturbino Gerardo Nuzzolo, di 29 anni, immigrato da Avellino e abitante a Rollate, mentre in ciclomotore stava completando il suo turno di lavoro era andato a scontrarsi contro Enrico Pedrolini, di 28 anni, che viaggiava in motocicletta. La guardia notturna cadeva ma si rialzava da solo. Perdeva sangue da una piccola ferita alla testa. L'altro motociclista chiamava un'autolettiga della Croce Viola che poco dopo, preso a bordo il Nuzzolo, lo portava all'Ospedale Maggiore.

Il medico di guardia praticava alla ferita due punti di sutura e stabiliva che il vigile vanisse trattenuto in osservazione. A questo punto, è stato letto il regolamento il quale contempla che coloro che rimangano vittime di incidenti sul lavoro devono essere ricoverati nello speciale centro Inail, annesso all'Ospedale Maggiore. In questo reparto, però, non era più disponibile alcun letto.

Si decideva allora di caricare il ferito su un'altra lettiga e di farlo trasportare al centro traumatologico dell'Istituto Nazionale Infortuni. Quando il vigile giungeva nel nuovo ospedale, le sue condizioni si erano aggravate. Un medico ordinava un nuovo urgente trasferimento al reparto di neurochirurgia del Policlinico, ma la guardia notturna spirava durante il viaggio. Dal momento in cui è avvenuto l'incidente al decesso erano trascorse più di tre ore, nelle quali il ferito aveva potuto ricevere soltanto una sommaria medicazione.

Sul grave episodio è stata aperta un'inchiesta. I dirigenti dell'Ospedale Maggiore, intarpellati dai giornalisti, non hanno voluto fare dichiarazioni. Si sono limitati a dire che le condizioni del Nuzzolo non erano sembrate in un primo momento gravi, e che pertanto il trasferimento da un ospedale all'altro era stato ritenuto possibile e non pericoloso.

Si uccide in motoretta urtando un autocarro

Ivrea, giovedì sera.

(r. a.) Un giovane operaio da poco trasferitosi a Ivrea da Giuliano, in provincia di Napoli, è rimasto vittima d'un mortale incidente. Domenico Panico, di 26 anni, e Antonio Delidda, di 31, erano occupati presso la ditta C.E.I.C.A. di Torino, incaricata dei lavori del nuovo palazzo uffici della Olivetti. Verso le 13, terminato il lavoro, erano saliti su una motoleggera di proprietà del Panico, dirigendosi alla volta di San Bernardo. Un autocarro che li precedeva rallentava per svoltare a sinistra. Il Panico, colto di sorpresa, non riusciva a fermarsi in tempo e andava a abattere contro il camion.

Nell'urto egli riportava lo sfondamento della cassa toracica, per cui decedeva in pochi istanti. Il Delidda ha subito ferite varie e trauma cranico che i sanitari dell'ospedale di Ivrea giudicavano guaribili in una quindicina di giorni.

Non vuole turbamenti alla vigilia delle elezioni siciliane

La difesa tende a far ritardare la sentenza per i frati di Mazzarino

Ieri si è associata alla richiesta del difensore di un imputato laico perché l'interrogatorio degli accusati sia svolto in modo completo, come al processo di primo grado

Dal nostro corrispondente

Messina, giovedì sera.

Dopo la pausa festiva riprenderà domani in Corte d'Assise d'Appello il processo per i fatti di Mazzarino: l'interruzione offre la possibilità di fare un breve esame di ciò che è accaduto in questi primi tre udienze. Due sono i fatti salienti: il comportamento dei difensori di padre Carmelo e l'intransigenza dimostrata dal presidente, dott. Luciani.

Fin dalle primissime battute l'avv. Mario Vitale, che ha assunto le redini del collegio difensivo dei frati, ha tentato di far rinviare il processo per la malattia cardiaca del cappuccino ottantaquattrenne ricoverato all'ospedale di Siracusa: gli accertamenti ordinati dalla Corte, però, che fra l'altro erano stati ripetutamente sollecitati dalla stessa difesa, hanno avuto un risultato inatteso. Padre Carmelo, infatti, visitato dal prof. Aragona, dell'Istituto di medicina legale dell'Università, è stato trovato in condizioni discrete e, comunque, tali da consentirgli di intraprendere il viaggio in aereo fino a Messina per presenziare al processo: il prof. Aragona, pur non consentendo che il frate abbia potuto avere un attacco di angiospasmo cerebrale e possa soffrire di un vizio cardiaco, ha ritenuto che con «dovute cautele» egli possa affrontare il viaggio.

La difesa, quindi, ha perso questa prima battaglia, ma qual era la ragione vera del tentativo fatto dai legali? E' apparso piuttosto evidente che le prossime elezioni regionali che si terranno in Sicilia il 9 giugno preoccupano i patroni, i quali — a parte il fatto che sono quasi tutti impegnati nell'agone elettorale — temono che una sentenza diversa da quella di primo grado possa avere conseguenze anche sul piano politico: questa preoccupazione non può certamente essere condivisa dal Presidente della Corte che, fin dal primo ingresso in aula, ha tenuto a far presente a tutti gli avvocati che non intende sia perso del tempo in questioni di poca importanza perché è sua intenzione andare speditamente verso la conclusione.

Entro quanto tempo? Il traguardo è appunto il 9 giugno: i difensori faranno di tutto per andare oltre e ieri non hanno esitato a contestare l'eccezione mossa dall'avv. Alfredo De Marsico, difensore dell'imputato laico Giuseppe Salemi, il quale ha chiesto alla Corte che l'interrogatorio degli imputati non venga fatto, come è uso nei procedimenti di secondo grado, chiedendo loro soltanto se hanno qualcosa da aggiungere alle dichiarazioni già fatte nel processo di primo grado, ma che per ciascun resto siano fatte le dovute contestazioni e siano riproposte le domande anche per consentire ai giudici popolari di farsi un convincimento più chiaro.

Lo scopo dell'avv. De Marsico è di far migliorare la posizione del suo cliente, Salemi, che venne chiamato in correità da Filippo Nicoletti, il più giovane degli imputati che all'epoca dei fatti aveva appena sedici anni; la difesa dei frati, invece, mira al sodo obiettivo, quello cioè di far sì che le udienze si protraggano il più a lungo possibile, perché la sentenza si possa avere soltanto dopo il 9 giugno.

In questa specie di «braccio di ferro» fra difensori e presidente non si sa chi avrà la meglio: vedremo domani. In occasione della relazione, se la Corte accetterà d'interrogare sui minimi particolari i sei imputati.

Ieri il collegio di difesa, sapuito dell'intervento chirurgico subito dal prof. Francesco Carnelutti, che nel processo di primo grado aveva diretto la difesa dei frati, gli ha inviato un telegramma augurandogli una sollecita guarigione, per averlo ancora a Messina a battersi, perché «venga riconosciuta anche in appello l'innocenza dei frati di Mazzarino».

g. m.

I NEGOZI DELLA CORTESIA

ABBIGLIAMENTO
A. M. ALLORA: Via Nizza 9, tel. 90.938
ANNA FANTACCINI (già Tosco): Via Po 36
ARCOT: Via S. Francesco d'Assisi 15, tel. 40.906
DURANDO: Via Roma 17
MARUS: Via Roma 313
Piazza Statuto 24
Via Monginevro 18
Via Nizza 283
Via Chiesa della Salute 30
MASTER: Via Nizza 60
Piazza Statuto 18 a
Via Garibaldi 27
Via Madama Cristina 16
Corso Orbassano 55
Boutique: Via Roma 383
TRUSSI: Via Garibaldi 2 - Via Garibaldi 8

AERONOMELLISMO
AEROFICCOLA: Corso Sommeiller 24

ARTICOLI REGALO
PECCHIET: Via Pietro Micca 6

ARTICOLI SPORT
MELANI Sport: Via Cavour 6 ang. v. Lagrange
ONNISFORT: Piazza Carlo Felice 38 angolo piazza Paleocapa

CALZATURE
BIRI Calzaturee: Via XX Settembre 18 angolo via Barbaroux

DISCHI
ASTORI S. A. S.p.A.: Via Nizza 5 Piazza Castello

ELETTRODOMESTICI
Fratelli LOTTI: Via Maxini 46

GIOCATTOLI
AEROFICCOLA: Via XX Settembre 1
LALLA E MILLY: Corso Peschiera 216

MAGLIERIE
SETTE MORRA: Via Corte d'Appello 16 (fronte Tribunale)

MOBILI
S. DOMENICO: v. Milano ang. v. S. Domenico 4

OTTICA - FOTO - CINE
A. BENIGNI: Polyoptic Master: Via Roma 288
MONTANARO: Via Cibrario 37, tel. 766.800

PELLETTERIE
FIORI LUIGI: Via Po 3

PELLICCERIE
F.lli GIORGI: Via S. F. da Paola 18, tel. 81.886

PIANOFORTI
CHIAPPO: Piazza V. Veneto 18, telefono 31.842

PIZZI - RICAMI
FONTE DEI PIZZI: Via delle Orfane 8

PROFUMERIE
LA TORINESE PROFUMI: V. Doria 8, t. 510.888
SERVETTI e C.: Via Rodi 1

RADIO - TV
IDEALVISION: Via XX Settembre 78, t. 655.007

TUTTO PER L'INFANZIA
ANNI VERDI: Via Lagrange 15, tel. 890.807
MODABIMBI: Via Rodi 2, telefono 40.724

LAMPADARI?
in fabbrica da FRACCHIA
ESPOSIZIONE PERMANENTE
Via Viterbo 124 - Telefono 290-260 - Torino

LURISIA
(Cuneo 750 mt. s.m.)
Moderno Stabilimento Idrotermale per le malattie del ricambio
APERTURA 20 MAGGIO
GRANDE ALBERGO RADIUM (1ª cat. - a 100 metri)
Numerosi altri Alberghi e pensioni di ogni categoria
ACQUA MINERALE DELLA FONTE S. BARBARA
LEGGERISSIMA - DIURETICA
GASATA: da tavola - NATURALE: per bimbi e malati
Inform.: GENOVA, via XX Settembre 33, tel. 52-578 - 54-004
TORINO - Ing. Venturi, via Palestrina 48, t. 280-380

dal 1900 INFORMAZIONI
COMMERCIALI - PRIVATE - ITALIA-ESTERO
CAMPANINO F.LLI
VIA C. PAMPARATO 25 - TEL. 753.079 - TORINO

Troncato in pochi minuti il tormentoso prurito delle emorroidi

La scienza ha scoperto una nuova sostanza curativa che tronca prontamente il prurito e il dolore delle emorroidi

New York - I disturbi più comuni che accompagnano le emorroidi sono un prurito assai imbarazzante durante il giorno e un persistente dolore durante la notte.

Ecco perciò una buona notizia per chiunque ne soffra. Finalmente la scienza è riuscita a scoprire una nuova sostanza curativa che tronca prontamente il prurito e il dolore, evitando il ricorso ad interventi chirurgici. Questa sostanza, oltre a produrre un profondo sollievo, è dotata di proprietà batteriolde che aiutano a prevenire le infezioni. In numerosissimi casi i medici hanno riscontrato un "miglioramento veramente straordinario". Questo miglioramento è risultato costante anche quando i controlli dei medici si sono prolungati per diversi mesi! E le condizioni dei sofferenti erano le più diverse: alcuni soffrivano di questo disturbo da 10 a 20 anni.

Un rimedio per eliminare radicalmente il fastidio delle emorroidi è in una nuova sostanza curativa(Bio-Dyne) scoperta in un famoso istituto di ricerche e disponibile sotto forma di supposte o di pomata col nome di Preparazione H. Richiedete le Supposte Preparazione H, (pratiche da portare con voi se siete lontani da casa) o la Pomata Preparazione H, con l'applicatore speciale. In vendita in tutte le farmacie.

A.C.S. n. 1866 del 21.12.1960

SPORT

Sulle orme delle favolose imprese del Real Madrid e del Benfica

Il MILAN "super campione„ d'Europa

Dopo la grande e significativa vittoria di Wembley

I meriti dei rossoneri

DAL NOSTRO INVIATO

Londra, giovedì sera.

Negli ambienti italiani prima della partita di Wembley era corsa la voce che se l'incontro fra le squadre campioni del Portogallo e d'Italia non avesse attirato la quantità di pubblico desiderata, le due società del Milan e del Benfica si sarebbero messe d'accordo per chiudere l'incontro stando alla pari ed addirittura, come era più semplice, con un risultato in bianco, allo scopo di decidere poi a distanza di quarantotto ore, a Bruxelles, due giorni dopo, con una partita definitiva. Era una soluzione del problema che poggia [illegible] *avrebbe potuto essere. Perchè in effetti i due contendenti avrebbero fatto qualunque* [illegible] *pur di risolvere il problema direttamente sul campo nella giornata, subito, cioè, senza tante storie. Come gli avvenimenti dovevano poi effettivamente dimostrare. Ognuna delle due squadre avrebbe fatto qualunque* [illegible] *per ottenere la vittoria anche davanti a diecimila soli spettatori, invece di centomila, pur* [illegible] *raggiungere immediatamente il successo. Una di quelle cose stupide ed antisportive che trovano credito nel periodo in cui il materialismo impera e non sfuggisce più nessuno. Fortunatamente gli avvenimenti dovevano fornire una clamorosa smentita a queste insinuazioni, per il che vi è da congratularsi nel modo più vivo.*

Non è stata certamente una gran bella partita, quella di ieri, sicuramente non che contentano bene tutte e due le squadre, sappiamo che erano giunte al vivo della tensione alquanto [illegible]*. Tutte e due le compagini erano giunte al gradino finale della grande competizione in stato d'animo particolare. Ed abbiamo in molti — specialmente assieme a colleghi francesi, belgi e tedeschi — ripetuto che una competizione fra grandi squadre di campionato* [illegible] *a posto avere al momento attuale maggior rilievo che non una lotta fra unità che portano il nome di una rappresentanza ufficiale di una nazione. E' questa una questione che dimostra il successo raggiungimento dalla Coppa dei campioni nel volgere di pochi anni.*

La partita fra il Milan ed il Benfica è stata interessante più che veramente bella. L'ha vinta il Milan. E dal punto di vista italiano non v'è che da esserne lieti, nel senso più schietto e più vivo del termine. Un successo dei nostri colori in un momento come l'attuale e in una palestra grandiosa come lo è quella di Wembley, a Londra, ha un significato tutto suo particolare. Ci voleva un successo del genere in un momento come l'attuale. Esso fa un gran bene al nome del calcio italiano in un momento in cui — specialmente in Inghilterra —, se non la propria tutto, certamente molto, è orientato verso la denigrazione del sistema di gioco e di organizzazione nostri in genere. In questioni di questo tipo si è sempre portati, e lo si è più che mai al momento attuale, a generalizzare invece che a ricercare i motivi specifici di certi fenomeni per cui si può concludere col proverbio francese Tout est bien de qui finit bien.

Noi per nostro conto abbiamo visto più volte il Milan giocare meglio ci quanto non abbia giocato questa volta sul grande stadio di Wembley. Constatazione, questa, che non toglie nulla ai meriti dei rossoneri. Aggiunge qualche cosa ancora alla effettiva constatazione del valore della squadra. Siamo sobietti: forse nessuno degli uomini che compongono l'undici milanese ha avuto una giornata all'altezza della sua fama migliore: non Maldini, non Mora, non Ghezzi, non certamente nè Benitez nè Rivera. Eppure l'undici ha vinto. E meritatamente.

Quindi la squadra del Benfica [illegible] *è portata complessivamente ad un livello più basso come efficienza* [illegible] *rendimento di quello che aveva saputo essere nelle due ultime stagioni, particolarmente l'anno scorso, quando venne battuto in finale ad Amsterdam la grande squadra del Real Club di Madrid.*

Vittorio Pozzo

Altafini segna la rete del pareggio, poi corre verso i compagni: Rivera e Mora esultanti lo abbracciano (Tel.)

Commozione generale nella riunione dopo la partita

Rocco dà l'addio al Milan

LONDRA, giovedì sera.

Oggi pomeriggio il Milan lascia Londra alla volta dell'Italia, portando con sè la coppa che per la prima volta dalla sua istituzione è stata strappata alla Spagna ed al Portogallo. Non ci può essere limite all'elogio da rivolgere ai giocatori rossoneri: essi hanno disputato una partita memorabile, mettendo in mostra un gioco armonico e piacevole e riscattando da tutte le accuse di difensivismo ad oltranza che erano state rivolte in passato.

Tecnici di scuola e concezione così diverse come l'ebbri ed Herrera, presenti a Wembley e partecipanti poi alla festa serale che ha riunito il Milan ed il Benfica, hanno espresso la loro ammirazione per l'impostazione tattica ed il coraggio individuali di tutti i giocatori. I diligenti rossoneri possono essere contenti della loro squadra, come Spadaccini diceva al banchetto. Il Milan ha potuto tenta assaporare lo champagne, ha ascoltato tutte le sue possibilità alla Coppa dei Campioni, ha abbia persino delle nozze avvenire, ma alla fine ha trionfato.

I parenti degli atleti e dei dirigenti, ora, a distanza di centoquattr'ore dalla partita, sono certamente più obiettivi. Vissi ritiene che il Milan abbia vinto la mole inequivocabile: e senza dubbio, nel primo tempo siamo stati messi in seria difficoltà, ma po' per la nostra paura, un po' per la nostra incapacità a controllare gli avversari migliori; quando però ci è tornata la palla, e sono stati effettuati i necessari spostamenti, il successo è subito apparso a portata di mano». Vissi continua anche che gli incidenti occorsi ad Eusebio ed a Caliba non sono stati decisivi.

Nacci, che ha pronunciato un breve discorso ringraziando la Società per avergli consentito per due anni di guidare una squadra così forte, e ringraziando di dovergliene andare, avrà le lacrime agli occhi: tutti i giocatori gli hanno tributato un'ovazione e gli hanno dato ripetute dimostrazioni di affetto. Altafini, che Rocco ha sempre difeso da tutte le critiche, e che da ieri è ritornato l'eroe di un anno fa, era particolarmente commosso.

Stasera a Roma per il titolo europeo dei mediomassimi

Chi vince tra Rinaldi e Schoeppner incontra Johnson per il «mondiale»

Un confronto senza pronostico - Nel programma romano anche il solito tentativo di battere Bethea: stavolta ci prova il giovane Migliari (che potrebbe anche riuscirci)

Roma, giovedì sera.

Giulio Rinaldi affronta stasera, allo Stadio Flaminio, una svolta decisiva della sua carriera, mettendo in palio il titolo europeo dei mediomassimi contro il tedesco Eric Schoeppner. Questi era campione d'Europa prima dell'italiano ed era stato privato del titolo per decisione dell'Ebu, avendo egli rinviato oltre il lecito, per motivi non sempre attendibili, l'incontro col suo sfidante ufficiale, che era appunto Rinaldi. Ad eccezione di questo insuccesso «a tavolino» Schoeppner sul ring vanta un record eccellente, del tutto immune da sconfitte, e comprendente vittorie sui nostri Amonti e Mazzola, e su Cooper, Helmut Ball, Dahlke e Von Clay e un pareggio col quotatissimo americano Doug Jones.

Schoeppner, quanto ad esperienza ed intelligenza pugilistica, si fa chiaramente preferire al più grezzo Rinaldi che appoggia tutta la sua boxe sull'aggressività, sull'impeto e su doti fisiche senz'altro ragguardevoli. Difficile, per non dire impossibile, formulare un pronostico preciso. Molto dipenderà dalla fermezza con cui l'arbitro e giudice unico, l'inglese Tommy Hart, controllerà la boxe del campione d'Europa, cui troppo sovente i tolleranti giudici italiani hanno consentito ripetute digressioni oltre i margini del regolamento e della correttezza.

I due rivali pungolati dall'allettante prospettiva di un prossimo confronto col campione del mondo Harold Johnson. Pat Olivieri, procuratore dell'anziano pugile negro, ha fatto sapere infatti, sia alla Ibu che all'organizzatore tedesco Goettert, che Harold è disposto a mettere in palio il suo titolo in settembre in Europa contro un'offerta di 50 mila dollari.

Nel programma della riunione romana figura anche il quarto tentativo di battere il negro Wayne Bethea, vincitore per k.o. di De Piccoli. Dopo che lo stesso Rinaldi e Amonti hanno fallito la prova, dovendosi accontentare di un pareggio, stavolta è il turno del giovane peso massimo ferrarese Migliari, un pugile veloce, dotato di buone armi stilistiche, che potrebbe anche riuscire nella clamorosa impresa di dare lo «stop» al lento picchiatore americano. Inoltre Nino Benvenuti, campione d'Italia dei pesi medi, si misurerà con l'anziano americano Jimmy Beecham.

Giulio Rinaldi, che difende il titolo europeo

Ad Alessandria il 5 giugno

Campari - Mossoch

ALESSANDRIA, giov. sera.

La Società alessandrina Spalluzzi sportivi organizza una nuova riunione pugilistica di notevole rilievo. La manifestazione si svolgerà la sera del 5 giugno prossimo in piazza Garibaldi.

Giordano Campari sosterrà l'ultimo suo incontro prima di tentare il titolo europeo dei pesi leggeri detenuto dal tedesco Budhaf, affrontando in 10 riprese il campione della Rhodesia Ernest Mossoch. Il medioamericano Rocco Micheloni combatterà contro il campione di Spagna Luis Vicente Saez: tra i welters, Orma affronterà Rossi ed ancora nei pesi welters leggeri Zanirato incrocierà i guantoni con Castaldi.

Otto corse oggi a Vinovo

Nel Premio Piave, prova di centro della riunione di oggi all'ippodromo torinese (inizio alle 15,30), correranno: Governor (60 A. Verdicchio), Sarnico (54 I. Gabbrielli), Mesdrisio (54 F. Camici), Trouville (59 ½ M. Massimi), Artello (45 G. Perfetto).

Altre sette corse completano il programma della giornata; i favoriti: Premio Ticino (L. 600.000, m. 2200; 3 part.): Bubbera - Limone; Premio Banca Popolare di Novara (L. 500.000, m. 1600; 3 part.): Jucaboy-Fantin Latour; Premio Pino Torinese (L. 367.500, m. 1000; 3 part.): Gandia - Eterina; Premio Madonna di Campagna (lire 420.000, m. 1200; 5 part.): Cartellazzo - Medano; Premio Pittve (L. 700.000, m. 1250; 5 part.): Trouville - Mesdrisio; Premio Cervino (L. 400.000, m. 2000; 6 part.): Valente-Up to date; Premio Cuorgnè (L. 400.000, m. 1450; 11 part.): Graceo - Susegana - Acus. Duplice accoppiata sulla quinta e settima corsa.

Nelle otto corse della giornata (premi per L. 3.687.500) saranno complessivamente in pista 49 cavalli: non moltissimi, ma sufficienti ad assicurare un buon spettacolo. Del resto è curioso constatare che oggi Torino, con la minor allocazione di premi, è l'ippodromo con più cavalli presenti. Infatti a Roma (otto corse, premi per L. 6.385.000), i cavalli in pista sono 38; a Monza altrettanto ancora peggiore: otto corse, L. 7.400.000, 36 cavalli. A Torino vi sono soltanto 64 mila lire di premi che una ventina distribuiti; a Roma tutti i premi sono coperti; a Monza, ben 330 mila lire sono abbandonate; nessuno tenterà di accaparrarsele. Sembra persino impossibile che i proprietari del galoppo, sempre insoddisfatti dei premi, non ne approfittino.

Nell'amichevole tra River Plate e Peñarol (1-2)

Sivori autore della rete argentina

Oggi alle 17 i juniores della Juventus affrontano per il girone finale del campionato italiano il Catania - Nel Torino per l'incontro con l'Inter rientrano Buzzacchera, Rosato e Ferretti

Dopo le indagini dell'avv. Angelini

Il Brescia sotto accusa?

MILANO, giovedì sera.

Due tentativi di corruzione hanno dato materia e lavoro all'ufficio inchieste della Federcalcio (avente sede in Roma) che finora si era interessato soltanto dei superpremi di partita e di qualche vago indizio come quello che precedette l'incontro Torino - Napoli.

La prima istruttoria, prossima alla conclusione, ha coinvolto il Brescia in seguito ad una offerta di cinque milioni di lire fatta dall'ex portiere Pozzan (già del Treviso) al centrosostegno Tulissi (Catanzaro) al termine della partita Padova - Catanzaro, affinchè il Brescia venisse agevolato in occasione della successiva trasferta di Catanzaro.

Come si sa, Tulissi respinse l'illecita proposta e denunciò subito il tentativo mettendo in moto l'avv. Angelini ed i suoi collaboratori, i quali hanno condotto gli accertamenti e gli interrogatori su e giù per l'Italia, a Treviso, a Udine, a Padova, a Brescia ed a Catanzaro.

L'altro ieri il capo dell'ufficio inchieste ha interrogato a Milano, nei locali del comitato regionale lombardo, i dirigenti del Brescia e ieri è tornato nel Veneto. Dalle prime, le indiscrezioni diramate forse ad arte hanno dato l'impressione che il [illegible] fosse insignificante o almeno circoscritto, senza alcuna responsabilità oggettiva; ma in seguito le indagini hanno portato, a quanto pare, a risultati concreti, tanto da far ritenere imminente il rinvio a giudizio del Brescia.

l. c.

Le due squadre torinesi si avviano a concludere in tutta tranquillità il campionato. La Juventus prosegue la preparazione in vista dell'ultimo incontro con la Spal; nessuna novità nell'ambiente bianconero: Amaral ha scelto ormai l'unico dubbio sulla formazione di domenica indicando nel giocatore Zigoni il sostituto di Sivori ed ha confermati i giocatori che son scesi in campo a Venezia.

Sivori intanto, la vacanza per due settimane in Argentina, ha giocato ieri nella partita fra gli uruguayani del Peñarol e gli argentini del River Plate. Il capitano bianconero, giunto a Buenos Aires nella serata di martedì, non si è lasciato sfuggire l'occasione di riunirsi sul campo di gioco ai suoi vecchi compagni di squadra del River Plate.

Nel ruolo di mezzala sinistra, Sivori ha fatto ogni sforzo per [illegible] la vittoria alla sua vecchia squadra, ma la difesa uruguayana era agguerritissima e attenta. L'unica azione conclusiva di Sivori si è svolta al 28° minuto del primo tempo.

Al 35° il punteggio già veniva riportato in pareggio con un goal di Jose per il Peñarol. E' stato lo stesso giocatore a segnare sei minuti dopo un altro goal che poi doveva [illegible] contro ogni aspettativa, il punto della vittoria uruguayana, non essendosi realizzate altre reti nel corso del secondo tempo. Durante il secondo tempo Sivori è stato anche sostituito nel ruolo di mezzala sinistra dal noto giocatore brasiliano Dalem.

Oggi con inizio alle ore 17 si svolgerà allo Stadio Comunale una partita fra Juventus e Catania, valida per il turno finale della Coppa Primavera, riservata agli juniores. I giocatori juventini hanno conquistato nella passata stagione il titolo nazionale ed anche quest'anno sembrano avviati a riconfermare la loro supremazia dopo le vittorie ottenute a Milano sui rossoneri per 1-0, a Catania per 2-0, ed ultimamente a Firenze contro i viola per 2-1.

Per la partita di oggi sono stati convocati questi giocatori: Bercellino II, Barile, Castelio, Ceron, Coramini, Di Bon, Ghirga, Massari, Nicco, Olivetti, Petralli, Tazzoli, Tuccitto, Vasco e Zigoni.

La segreteria juventina ha intanto comunicato che la partita in programma il 2 giugno con il Botafogo al Comunale è stata annullata; in sostituzione [illegible] il 2 giugno i bianconeri [illegible] saranno in «amichevole» i brasiliani del Portoguesa, la formazione nella quale militava Jair, che è finita al secondo posto alle spalle del Santos nel campionato Paulista. E' stata confermata invece la partita del 23 giugno allo Stadio Comunale che vedrà la Juventus impegnata contro il Santos.

Il Torino ha disputato ieri al campo di via Filadelfia la programmata partita di allenamento con il Pianelli-Traversa. Il provino era particolarmente interessante in quanto Elisa aveva incluso nella formazione granata diversi elementi in procinto di rientrare nelle prossime partite. Gerbaudo, Rosato, Ferretti, Locatelli, cioè gli «osservati» sono tutti apparsi in buone condizioni e pronti al rientro.

La partita di domenica, preceduta di tre giorni quella con l'Admira a Vienna nel quadro della Mitropa Cup e quindi la «finale» di Coppa Italia, in programma la domenica successiva a San Siro con l'Atalanta; la formazione dovrebbe essere la seguente: Vieri; Tereggi (Rosato), Buzzacchera; Rosato (Bearzot), Lancioni, Ferretti; Danova, Ferrini, Hitchens, Peiró, Crippa (Piaserl).

I commenti dei giornali inglesi di stamane

"Successo indiscutibilmente giusto„

Nostro servizio particolare

Londra, giovedì sera.

La vittoria di ieri del Milan nella Coppa dei Campioni non si spiegherà nel modo preciso nè molto facilmente. L'impresa dei rossoneri, portoghesi questa mattina dalla stampa britannica alla conquista del titolo mondiale da parte degli azzurri nel '38, ha colpito la fantasia degli sportivi di tutta Europa.

Scrive il Daily Sketch stamattina che «un magnifico *Milan* ha messo in scena uno spettacolo stupendo»: questa frase riassume un poco tutti gli elogi che la stampa britannica tributa alla squadra. *Il Daily Express*, che limita il suo articolo a considerazioni generiche, tocca infatti lo stesso tasto, dicendo: «E' stata un pomeriggio di magnifico calcio, sotto un sole caldo, un gioco ricco di tutte le passioni, di tutto il fascino, di tutto il dramma e di tutta la gaiezza che sono propri del calcio eppoco. Fu il Milan, con il suo lavoro di squadra, di tipo inglese, che finalmente impose la sua autorità nella partita, con un controllo della palla da mozzare il respiro e con una cucitura cocchonale». Del pari, il Daily Herald si sofferma a considerare la qualità ed i meriti del gioco: «Il Benfica, l'aquila di Lisbona, che aveva posseduto la coppa negli ultimi due anni, non potè mai alzare la testa, e combattere ad armi pari in partita. Forse i suoi giocatori non sono stati tanto bravi come lo furono quando batterono l'anno scorso il Real Madrid. Ma il Milan, ultrattanto chiaramente, dimostrò di essere un insieme di campioni della più alta classe».

Per quanto riguarda le prestazioni individuali, è ancora lo stesso «Daily Mirror» ad additare in Rivera l'uomo migliore della partita. Ecco che cosa scrive il giornale, con frasi che faranno certamente piacere al ragazzo: «Il gioco è stato dominato dalla confidenza e dall'abilità di Rivera, che a diciannove anni è stato il migliore giocatore d'Europa. Questo ragazzo ha il mondo del calcio ai suoi piedi: e ci ha dimostrato perchè. Il suo tocco della palla è leggero, la sua capacità di controllarla invincibile, la sua anticipazione e le sue aperture intelligenti. E' stato lui che, quasi da solo, ha capovolto le sorti della partita dopo il primo tempo. Portogallo o Italia, lo stesso Eusebio non è stato nulla. Di fronte a Rivera, Eusebio è apparso come un giovane di tremenda velocità e di formidabile tiro; ma ieri egli è stato nettamente inferiore a Rivera».

Questa opinione non è condivisa da tutti gli altri giornali, e infatti il «Daily Sketch», anzichè assegnare la palma del migliore in campo a Rivera, l'assegna proprio ad Eusebio: «Il goal del Benfica è stato uno dei più belli che si siano mai visti. Fu segnato da quel meraviglioso istrice nero che è Eusebio, soprannominato "la pantera nera"».

s. m.

Per la Coppa dell'Industria

Atletica a Genova

Sono in gara Grossi, Ottoz, Preatoni, Barberis - Favoriti nella classifica per società gli atleti del C. S. Fiat Fase regionale dei campionati femminili oggi a Torino

Gli atleti di dieci gruppi sportivi italiani partecipano oggi, sulle piste e sulle pedane dello stadio San Martino di Genova, al Trofeo Industria organizzato quest'anno dal G.S. Italsider. Saranno presenti le squadre del C.S. Fiat, del G.S. Lancia, della Pirelli, della Cogne, dell'Olivetti, della Partenope, della Magrini Ravenna, della Fatol Vercelli, della Lavoratori Terni, oltre — naturalmente — alla formazione del gruppo sportivo organizzatore.

Il programma della manifestazione non è completo di tutte le gare, comunque l'interesse è assicurato dalle prove del lancio del disco (con Grossi in pedana), dei 100 metri (favorito il giovane lombardo Preatoni, forte di un recentissimo 10"4 ala pure realizzato con un po' di vento alle spalle), dei 5 mila metri (il torinese Antonelli contro il ligure Legnani). Sono pure attese, per controllare il grado di forma degli atleti, le prestazioni di Barberis sui 400 metri, Cannioni nel triplo, nonchè del giovane mezzofondista Ottoz, del quale non si sa ancora se parteciperà ai 400, ai 100 o ai 400 ostacoli.

L'orario delle gare (stadio di San Martino) è il seguente: 15,30: 400 hs., martello, lungo; 16: 100; 16,15: 400, triplo, peso; 16,30: 1200 allievi; 16,45: 800 allievi (queste due gare sono al di fuori della Coppa); 17: 5000; 17,15: 4x400; 17,30: 4x100.

Sempre oggi, allo stadio comunale torinese, è intanto in programma la fase regionale del campionato femminile di società (stadio comunale, ore 15): identiche manifestazioni si svolgono nella giornata a Trento, Modena, Milano, Perugia, Pescara e Palermo. Si disputeranno undici gare: corse metri 100, 200, 400, 800, 80 ostacoli, staffetta 4 x 100; salti in alto ed in lungo; lancio del disco, del giavellotto e del peso.

In campo internazionale, infine, un gruppetto di atleti italiani sarà impegnato oggi in un meeting a Mantes la Jolie, in Francia. L'astista Chessi, la sciatista Gigni, gli ostacolisti Bello e Massa, il mezzofondista Del Buono, si batteranno con alcuni elementi francesi, inglesi ed americani, molti dei quali sono già stati protagonisti delle recenti riunioni di Madrid e Barcellona.

b. p.

E' QUI CHE SI CAMBIA L'OLIO

Un olio speciale vettura: FINA Elaborazione Italia, alti numeri di studiato per tutte

FINA

attende la nostra MOTORTONIC l'olio più adatto agli giri, l'olio le macchine veloci.

Automobilisti: ritirate nelle Stazioni di Rifornimento FINA la scheda di partecipazione al grande Concorso Fotografico. Primo premio Mezzo Milione!

I MOTORI DI OGGI VOGLIONO FINA

Sollecitato anche dall'alto un deciso freno all'assurda guerra che può uccidere il ciclismo

Il GIRO risponde "no„ all'ultimatum di Rodoni

Un comunicato dei rappresentanti delle case diramato alle due del mattino

Dopo una notte di accese discussioni l'attesa decisione: "si va avanti!„

Tutti concordi sull'opportunità di non troncare in ogni caso la corsa - Qualche incertezza soltanto per il Gruppo Sportivo Cynar (italo-svizzero) che ha accettato di partire oggi riservandosi di precisare meglio il suo atteggiamento stasera - Rinviata la partenza di Torriani per Roma

Vito Taccone, animatore della tappa Campobasso-Pescara

DAL NOSTRO INVIATO

Pescara, giovedì sera.

Un'altra notte in bianco, in questo scombinato Giro d'Italia. Sembrava — martedì sera — che ogni cosa si stesse incamminando sul giusto binario, pareva — mariodì sera — che gli ostacoli più scabrosi fossero ormai superati. Non era ancora la pace — questo no — ma era un armistizio, era uno squarcio di azzurro nel cielo fosco di nuvole cariche di polemica. Ed invece, il «patatrac»: all'arrivo della tappa, nella piata dello stadio di Pescara, si sappe del comunicato dell'Uvi e gli umori, di colpo, tornarono neri.

Ore ed ore di autentica baraonda, di confusione, di incertezza, le notizie che giungevano da Roma, talvolta mal comprese o deformate nella forma e nella sostanza, magari in assoluta buona fede e per colpa esclusiva della fretta, gettavano sul fuoco a ad un certo momento, ci stringemmo tutti nelle spalle, ciascuno in cuor suo convinto di non riuscire più a capir nulla in una situazione tanto intricata e tanto delicata.

Gli organizzatori, per bocca di Torriani, espressero subito il loro parere, mentre un ultimo il collaziona. Torriani disse: «Per noi, il Giro continua». Ma aggiunse che, come era successo a Potenza, la decisione ultima toccava alle Case ed ai corridori. E si tornava così nel labirinto delle ipotesi: Case e corridori che cosa avrebbero preferito, avrebbero scelto di tirare avanti nella posizione sempre più dichiarata di «ribelli» o avrebbero accettato invece l'invito dell'Unione velocipedistica italiana?

I direttori sportivi si riunirono allo stadio comunale e ne passò del tempo prima che tornassero a farsi vedere. Per i giornalisti, si trattò di un'attesa praticamente inutile. Nessuno concesse interviste, nessuno si lasciò sfuggire qualche indiscrezione, fu semplicemente possibile sapere che la vicenda pian piano si stava un po' sdrammatizzando, c'era in effetti una valida solidarietà generale, tutti o quasi erano dell'idea che valesse la pena, dopo un attento esame, di continuare il Giro. Tutti o quasi. L'opinione favorevole alla «corsa fuori della legge» non era unanime, e la sconcerto era tale che la maggioranza del «sì» poteva tradursi, a più o meno immediata scadenza, in una maggioranza di «no».

Le dieci, le undici di sera. Qualcuno incominciò a parlare e l'annuncio che il governo si era interessato della vicenda nell'intento di [illegible] la vita della manifestazione diede adito ai dubbi, confortando i più coraggiosi nel loro punto di vista. Una nuova riunione dei direttori sportivi era stata indetta per mezzanotte e la speranza di poter chiudere, almeno in via provvisoria, la discussioni, alimentò la certezza che si sarebbe trattato di un abbocamento svelto, abrigativo, quattro chiacchiere che servissero di conferma al reciproco via per la partenza della quinta tappa. Mezzanotte, mezzanotte e mezza, l'una, l'una e mezza. La hall dell'albergo aveva preso l'aspetto del bivacco, i [illegible] — una cinquantina almeno — avevano assalito poltrone e divani, i meno fortunati si erano accucciati alla meglio sui gradini delle scale. Una atmosfera pesante, greve di fumo, un ambiente da sala d'aspetto di stazione ferroviaria. Qualcuno, pur nel fragore delle discussioni che si accendevano e si spegnevano a ritmo continuo, era riuscito persino ad appisolarsi. Ma i più erano nervosi, la situazione, anziché districarsi, si ingarbugliava.

Finalmente — ed erano quasi le due — si schiusero le porte della stanza che aveva visto svolgersi i conciliaboli: volti stanchi, ma sorridenti, volti da «ragazzi, evviva, siamo a posto!». Ci lessero un comunicato, redatto su un cartoncino color rosa pallido. Diceva, testualmente: «I rappresentanti delle Case e dei gruppi sportivi partecipanti al Giro d'Italia, riuniti a Pescara in seduta straordinaria, presa atto con vivissimo compiacimento dell'intervento del governo, sollecito a garantire al Giro d'Italia la continuità secondo il voto espresso da tutti gli sportivi italiani, mentre ringraziano attraverso il ministro Folchi il governo stesso, così responsabilmente partecipe del problema, si dichiarano pronti a intraprendere nel tempo e secondo la forma che verrà loro suggerita, ogni azione necessaria al ristabilimento dell'ordine nella vicenda del Giro ed alla definitiva risoluzione della crisi ciclistica».

I giornalisti lo lessero una volta e ci capirono poco. Lo lessero un'altra volta, e ci capirono meno ancora. Ma, perbacco, che cosa voleva dire? Questo benedetto Giro, partiva oppure no? Chiedemmo lumi a Torriani, che, con aspetto tranquillo, rispose che tutto era chiaro. Chiaro? Ma sì, chiarissimo, voleva dire che il Giro continuava, forse nella stesura [illegible] si era dimenticata una frase di natura esplicativa.

Nessuno si sentiva voglia di imbastire polemiche sterili ed irritanti. Ci fidammo delle parole di Torriani, solo di garantimmo con alcuni direttori sportivi. Confermarono tutti i propositi di tirare avanti, solo Bertolazzo, per la Cynar, espresse qualche cauto dubbio. Era — il suo — un «sì» all'ottanta per cento; aspettava l'arrivo di alcuni dirigenti della ditta, a loro sarebbe toccata la decisione definitiva.

Battevano le tre, quando tornammo in albergo e sta mattina le sveglia è suonata alle sei. Telefonata a Bertolazzo e mo' di buongiorno. Di responsabili della Cynar, un'ora prima, ne erano arrivati due. Decisioni? Per ogni partenza, durante la giornata esame della situazione, per sancire entro stasera la atteggiamento definitivo. E quale sarà, questo atteggiamento definitivo? Non chiedeteglielo, per ora non siamo proprio in grado di saperlo.

E adesso, che cosa succederà? Il confessiamo candidamente la nostra ignoranza in proposito. Il Giro parte, almeno oggi, e molto del suo futuro dipenderà dalle trattative che, a livello decisamente alto, si svolgeranno oggi a Roma. Torriani doveva andare nella Capitale ed invece ha cambiato idea.

Nell'ambiente della corsa le voci sono tante e talune di queste voci sono così ardite che nemmeno il lecito riportarle per puro dovere di cronaca. La situazione è tesa, non manca però chi nutre fiducia in una soluzione capace di accomodare la vicenda. Qualunque piega prendano le cose, è difficile che il Giro venga così drammaticamente interrotto. Si dovrebbe tirare avanti, in qualche modo, e dovrebbero tirare avanti tutti. Contano molto il punto di vista della Cynar, il gruppo sportivo che, essendo [illegible]-svizzero, si trova in particolari condizioni.

Gigi Boccacini

Adorni ha ceduto ieri la maglia rosa a Ronchini

Il Governo esorta a salvare la corsa

Il ministro Folchi nella dichiarazione ufficiale si esprime così: «Il governo non può rimanere insensibile al senso profondo di entusiasmo e passione che suscita il Giro, e augura si possa evitare l'interruzione»

Dal nostro corrispondente

Roma, giovedì sera.

Alla fine di una giornata densa di incontri, di riunioni, di colloqui e di dichiarazioni, l'ambiente ciclistico italiano è stato messo vieppiù a rumore da un intervento governativo, che muta la prospettive stesse della edizione del Giro d'Italia. Nella tarda nottata infatti il ministero del Turismo e dello Spettacolo ha voluto dire la sua nella polemica tra Uvi e Pro, chiamando direttamente in causa il Coni con l'autorità che compete al governo, sia pure a un governo di ordinaria amministrazione.

L'on. Folchi, nella comunicazione ufficiale fatta diramare quando ormai erano stati raccolti tutti gli elementi di cronaca della giornata, ha ripetuto nella grande linea la storia che ha condotto all'attuale situazione:

«Gli incresciosi sviluppi creatisi intorno al Giro ciclistico d'Italia e che hanno formato oggetto di una interrogazione parlamentare — dice il comunicato — avevano già determinato il tempestivo intervento del ministero del Turismo e dello Spettacolo, che esercita sul Coni e, attraverso questo, sulle federazioni affiliate, i poteri di vigilanza. Fin dal 6 maggio l'attenzione del Coni era stata richiamata sulla situazione creatasi e così ancora in questi ultimi giorni il ministro si era rivolto all'uopo. Onesti, allo scopo di sollecitare un'azione del Coni intesa a ricondurre ordine e serenità nel settore ciclistico».

Il comunicato prosegue rivelando i colloqui avuti in questi giorni da Folchi, oltre che con Onesti, anche con Rodoni, «nel convincimento che il rispetto doveroso delle norme regolamentari vigenti potesse consigliare una più ragionata visione di interessi sportivi ed economici e soprattutto con riguardo alla entusiastica passione delle masse popolari».

Ma il brano più importante del comunicato ufficiale è quello che segue e nel quale non si parla più a nome di un singolo ministero, ma del governo: «Il governo — si è detto infatti — che non vuole fossero interrotte le gare ciclistiche in occasione delle elezioni politiche e si limitò ad assicurare l'esercizio del voto da parte di giocatori e di tecnici, non potrebbe tuttavia e non può rimanere insensibile al senso profondo di entusiasmo e di passione che il Giro suscita ogni anno. Esso pertanto si augura che, nonostante le odierne decisioni del Consiglio dell'Uvi, pur nelle rispettive sedi di competenza, gli organi responsabili dello sport italiano operino al fine di evitare l'interruzione della corsa, che susciterebbe una generale dolorosa delusione e turberebbe le tradizioni della più classica manifestazione ciclistica italiana».

g. b.

Vincenzo Torriani

Classifica generale

1. BONCHINI in ore 1'51"; 2. Cribiori, Brugnami, Zanazzo, Massignan, De Rossi, Pambianco, Balmamion a 2'18"; 9. Carlesi a 4'13"; 10. Bono a 5'37"; 11. Chiappano a 7'32"; 12. Adorni a 7'41"; 13. Moser E. a 10'18"; 14. Contrino a 10'37"; 15. Balliani a 10'38"; 16. Rilioli a 14'11"; 17. Casati a 14'34"; 18. Panicali a 15'13"; 19. Galdeano a 15'36"; 20. Vendemiati a 16'32"; 21. Fontana, 24.18'38"; 22. Poggiali, 24.18'40"; 23. Coppi 24.19'00"; 24. Fantoni, 24.19'48"; 25. Rialdi, 24.20'28"; 26. Mancali 24.21'44"; 27. Baldini, Assirelli, 24.22'45"; 28. Faiaschi, 24.22'50"; 30. Tacconi, 24.23'00"; 31. Gentina, 24.23'21"; 32. Bavaia, 24.23'23"; 33. Nencini, 24.23'31"; 34. Martinale, 24.23'39"; 35. Saitara, 24.23'52"; 36. Parlanotti, 24 ore 26'11"; 37. Dahiel, 24.28'07"; 38. Ajamar, 24.28'16"; 39. Magnani, 24.28'03"; 40. Ferretti, 24.28'17"; 41. Bonori, 24.28'26"; 42. Benedetti, 24.29'59"; 43. Milani, 24.35'09"; 44. Mazzacurati, 24.36'41".

Si è iniziato stamane il torneo del Barcanova

E' iniziata questa mattina la decima edizione della Coppa Primavera, riservata alle formazioni juniores ed organizzata dall'U. S. Barcanova.

Alle manifestazione partecipano otto squadre: Milan, Genoa, Modena, Padova, Cenisia, Barcanova, Iesa e Torino, suddivise in due gironi eliminatori. L'ultima edizione fu vinta dal Milan che anche quest'anno gode dei favori del pronostico insieme al Torino. I granata potranno contare sull'apporto di elementi saperti e già collaudati in prima squadra come Trombini e Fossati.

Le partite di questa mattina hanno dato i seguenti risultati: Genoa-Barcanova 1-0, Modena-Cenisia 5-3. Nel pomeriggio, alle 16, si disputerà Milan-Iesa ed alle 17 Torino-Padova.

Rodoni prima della riunione federale si era incontrato con Onesti

Il Consiglio dell'UVI ha avuto l'appoggio ufficioso del Coni

Dal nostro corrispondente

Roma, giovedì sera.

Adriano Rodoni ha suddiviso con i consiglieri federali dell'Uvi [illegible] solo tre, ieri, Campagna, Taddeo e Mainto, tutti assenti giustificati) la responsabilità di imporre al «Giro d'Italia», fatto [illegible] avvenuto nella storia del ciclismo mondiale, una interruzione alla prima tappa e lo scioglimento di tutta la complessa organizzazione. E' questo infatti il senso della decisione presa dal C. D. dell'Uvi e comunicata laconicamente così:

«Il Consiglio direttivo dell'Uvi riunitosi a Roma il 22 maggio '63, preso atto dei gravi fatti verificatisi al 46° Giro d'Italia e che hanno posto in corsa nella illegalità, ed evitare i provvedimenti disciplinari del caso inutile le Case, i gruppi sportivi e i corridori ad abbandonare la corsa entro domani 23 maggio».

Val quanto dire che ai partecipanti al Giro sono concesse 24 ore di tempo per pensarci; poi, chi partirà da Bolsena per Arezzo sarà dichiarato «fuori legge». E' bene precisare subito che i possibili provvedimenti disciplinari — quali non si può sapere, in quanto è questo un caso più che unico, ed i precedenti quindi non esistono — riguardano il lato sportivo della manifestazione, che dal punto di vista spettacolare potrebbe continuare benissimo, in quanto debitamente autorizzata dalle autorità civili.

«Non potremmo fare altro che colpire il rispetto della legge», ha commentato il presidente dell'Uvi, alla fine dei lavori; ma non ha detto molto di più limitandosi a precisare: «Il comunicato diramato dalla Federazione è chiarissimo e può dare un'idea precisa della situazione. Non posso aggiungere altro data la delicatezza di questo momento per il mondo ciclistico. Io so bene le mie intenzioni, ma prima di esternarle desidero conoscere quelle degli altri».

Ieri mattina Rodoni, dopo aver partecipato ad una riunione dell'ufficio di presidenza del Coni per informare dettagliatamente Onesti, Onaglia, Zauli, Garroni, Saini e Fabian, era stato ricevuto dal ministro per il Turismo e lo Spettacolo, che gli ha raccomandato di tenere presenti gli interessi delle case attraversate dal Giro e tutto il lavoro organizzativo locale connesso alla corsa, tappa per tappa; ma il presidente dell'Uvi si è fatto forte dell'orientamento preso, evidentemente di pieno accordo con i colleghi del Coni; lo stesso orientamento sul quale hanno poco più tardi concordato i consiglieri dell'Uvi. Questi hanno ascoltato l'ex-commissario al Giro signor Beretta, il quale ha narrato fatti e precisato responsabilità; hanno discusso a lungo e poi si sono trovati d'accordo nel richiedere lo scioglimento del Giro d'Italia.

Non si riescono ancora ad intravedere gli sviluppi precisi di questa grottesca circostanza: il Coni, il cui intervento è ancora stamane richiesto da più parti come mediatore d'autorità tra Uvi e Pro, non risponde e si cerca dietro le procedure da seguire e l'ufficialità da rispettare; per rispettarle, si è deciso soltanto di porre ogni faccenda ciclistica nelle mani dell'organo supremo del comitato olimpico, la Giunta esecutiva, nella riunione in programma per il 13 giugno; uno dato che viene a cadere, vedi caso, subito dopo la conclusione del Giro d'Italia, almeno secondo il calendario valido fino ad oggi.

Rodoni non ha scoperto le sue carte; eppure nella stessa Uvi c'è chi ha una gran voglia di tornare alla normalità e di riappacificarsi con i professionisti, come il Presidente della Commissione Corse Federali Piero Chiarini il cui giudizio è espresso come sportivo e a titolo strettamente personale: «Il discorso a suo tempo interrotto con i professionisti, può essere benissimo ripreso, ma solo quando esistano seri presupposti per un buon lavoro e non vermanente ingnee. Si tratta di guardare le cose non solo realisticamente, ma con la massima onestà.

Noi siamo del resto dei professionisti con nostri precisi doveri di lavoro e ci dedichiamo al ciclismo soltanto per pura passione. E' doveroso che i massimi organi sportivi tutelino la nostra dignità. La buona volontà non ci manca, ma la nostra autorità deve essere sempre o comunque riaffermata in qualsiasi momento. Solo in questa maniera i dirigenti sportivi ritroveranno quello spirito di concordia che è la base per conquistare successi in campo internazionale».

Giorgio Nani

Il sottos. Adriano Rodoni, presidente dell'Uvi

Radio e tv per il Giro

Sul Programma nazionale alle ore 16 telecronaca da Viterbo dell'arrivo della 5ª tappa del Giro d'Italia. Seguirà il «Processo alla tappa» che sarà ripetuto sul secondo canale alle ore 23,05.

Ore 16, sul programma nazionale, radiocronaca dello [illegible] e dell'arrivo della tappa a Viterbo. Ore 19,50: Commenti e interviste.

Il pianto di Taccone per la vittoria mancata a Pescara

Verso Viterbo, con Ronchini maglia rosa

Nostro servizio particolare

Pescara, giovedì sera.

Malgrado le polemiche, i rancori e le sorde lotte politiche che sembrano minacciare la continuazione stessa del Giro, i corridori, dimostrando con i fatti la mentalità di certe allusioni, continuano a [illegible] battaglia ad ogni tappa.

Anche ieri, nella frazione da Campobasso a Pescara, non sono mancate le grosse novità e la classifica generale ha subito uno scrollone imprevisto. Adorni, maglia rosa dall'inizio del Giro, è giunto al traguardo con oltre otto minuti di ritardo ed è stato sostituito nella posizione di «leader» da Ronchini; la tappa è stata vinta da Carlesi che ha battuto in volata Taccone ed un gruppo comprendente [illegible] sedici corridori.

Vito Taccone fin dall'inizio del Giro, aveva manifestato propositi bellicosi: si sentiva in forma, la corsa con tutta quella salita era particolarmente adatta ai suoi mezzi, prometteva grandi cose. Invece, al termine della prima tappa, come tanti altri «grossi nomi», lamentava oltre venticinque minuti di distacco da Adorni. Una crisi improvvisa, un solo attimo di debolezza che gli aveva tolto praticamente ogni speranza di successo finale.

Taccone, però, è un tipo caparbio, e non si è lasciato sconcertare dall'imprevisto crollo iniziale.

Il corridore della Leggia si era preparato con cura i rapporti adatti al tormentato percorso: è scattato al momento adatto, è transitato solo a Riccione e a Roccaraso, poi, nel finale, ha lasciato nuovamente i suoi compagni di fuga. Il pubblico di Pescara, avvertito degli alloperiani, attendeva [illegible] il suo arrivo solitario, ma quando [illegible] soltanto pochi chilometri, Taccone veniva raggiunto. Raccoglieva [illegible] le sue forze per lo sprint finale e ancora una volta non aveva fortuna perché Carlesi, ottimamente «tirato» da [illegible], lo precedeva nettamente sul traguardo. Appena sceso di bicicletta Taccone è scoppiato in lacrime, continuava a ripetere: «Volevo vincere io, dovevo vincere io. Mi sono impegnato come non avrei mai creduto di poter fare: ma è stato tutto inutile». Soltanto più tardi, con il calorosa applauso del pubblico, a Vito Taccone è tornato il sorriso.

Della delusione degli spettatori per il mancato successo del beniamino locale, ne ha fatto le spese Guido Carlesi, che ha tagliato il traguardo tra una bordata di fischi. I tifosi di Pescara, però, si sono poi fatti perdonare applaudendo calorosamente anche il «Coppino» durante il giro d'onore. Guido è ora al nono posto in classifica generale con un distacco di 4'12" da Ronchini: le sue possibilità sono ancora intatte, pure egli non pensa a vincere il Giro. «I miei programmi — ha detto il corridore toscano subito dopo l'arrivo — rimangono quelli che avevo manifestato alla partenza da Napoli: vincere il maggior numero di tappe possibile. Ora mi sento molto più in forma, ma non voglio farmi illusioni».

Anche Ronchini, nuova [illegible] Rosa, non pensa, o almeno dice di non pensare, al successo finale. Il suo candidato reale il compagno di squadra Pambianco: «Ci terrei molto — ha affermato — a mantenere la mia nuova posizione fino in Romagna, poi sarei felice di passare la maglia rosa a Pambianco», fiducia difficile, però, credere a tanta modestia.

Adorni, dal canto suo, ha pagato lo sforzo iniziale, sentendo quando era ancora convalescente per un attacco influenzale. Sembrava più forte di tutti gli altri ed invece anche lui ha dovuto cedere di fronte all'ennesimo attacco sferratogli dai suoi avversari. La maglia rosa togliera le energie e Adorni l'ha imparato a sue spese.

Questo è un Giro imprevedibile; non è affatto escluso che oggi, nella lunghissima tappa da Pescara a Viterbo (263 chilometri) si abbia un altro colpo di scena. Il percorso, tutto a saliscendi, si presta ad ogni tipo di soluzione. Se i corridori continueranno con lo slancio fin qui dimostrato non mancheranno [illegible] le emozioni.

g. v. p.

Il Pedale Senese solidale con l'Uvi

SIENA, giovedì sera.

La società ciclistica «Pedale Senese» ha indirizzato alla segreteria generale dell'Uvi, alla direzione del Giro ciclistico d'Italia e alla segreteria regionale dell'Uvi in Firenze, il seguente ordine del giorno:

«Il consiglio direttivo della società ciclistica "Pedale Senese", riunitosi in sessione straordinaria, ha deliberato di declinare l'incarico di effettuare il rifornimento della tappa Bolsena-Arezzo — domani 24 maggio — del Giro d'Italia in località Taverne d'Arbia di Siena. La società ciclistica "Pedale Senese" intende con questo suo atteggiamento condannare l'atto di ribellione e l'illegalità che ha assunto il proseguire del Giro e confermare la sua piena e incondizionata adesione all'operato della giuria del Giro d'Italia».

SULLE SCENE E SUGLI SCHERMI

Stasera con la proiezione fuori concorso di «Otto e mezzo»

Si chiude il Festival di Cannes: «Il Gattopardo» grande favorito

Salvo sorprese il film di Visconti dovrebbe vincere la «Palma d'oro» - La rosa degli altri premiandi - Uno scandaluccio dell'ultima ora

Maria Lux è una bella e giovanissima spagnola, «attrice» di molti film in costume girati nel suo Paese

Nostro servizio particolare

Cannes, giovedì sera.

Alla fine della sua sedicesima edizione il Festival ci offre il suo scandaluccio quotidiano. Ieri dopo la proiezione del film *El otro Cristobal* di Armand Gatti, vi è stata la consueta conferenza stampa.

Riassumendolo alla buona, si tratta di un immaginario colpo di Stato in cielo, in seguito al quale il dittatore Anastasio prende il posto di Dio Padre. La Vergine è esiliata sulla terra a Tetuccuman. Cristobal, il marinaio, si innamora di lei. Anastasio però la rivuole in cielo e fa guerra a Tetucuman. La Vergine è tra le vittime. Gli uomini di Tetucuman partono all'assalto del cielo. Al termine delle ostilità Anastasio vinto sarà condannato a effettuare senza sosta il periplo dantesco cielo-inferno. Cristobal proclamato santo si annida e torna sulla terra con il figlio della Vergine.

Il film è di stile surrealista e le allusioni continue sono piuttosto oscure ai profani. Gatti si è accinto a illuminarle, precisando che ha inteso fare un raccolto fantastico, alla Gulliver, basato su una certa realtà. La realtà è Cuba e la sua rivoluzione, con una mistificazione gentile, senza tragicità, con una forma che il regista ha voluto poetica ed esplosiva insieme.

A questo punto entra in scena un usciere che, spalleggiato dal commissario di P. S. locale, tenta di leggere, fra la protesta violente dei giornalisti presenti, una ingiunzione del tribunale di Grasse, secondo la quale egli usciere avrebbe presenziato alla conferenza stampa di Gatti, prendendo nota di quanto sarebbe stato detto a questo su richiesta del signor Adam Ulrich, compro-duttore francese con Guevara (Società cubana) del film *El otro Cristobal*.

Facciamo un passo indietro: Ulrich aveva chiesto qualche taglio al film prima che fosse proiettato a Cannes, ma Gatti si era violentemente opposto. Ieri Guevara si è visto a sua volta comunicare per tribunale dal socio francese una modifica del generico del film, in quanto Ulrich intende figurare in veste di coautore di Armando Gatti, fatto incontrovertibile, sembra, poiché il soggetto del film figura registrato il 6 marzo 1962 a Parigi da «Gatti e Ulrich».

Tutte queste cose era impossibile di per sé capirle: l'usciere leggeva a voce bassa il foglio, i giornalisti urlavano per l'interruzione della conferenza stampa (uno ha gridato: «Non siamo mica a Cannes-les-deux-Eglises!»; Gatti, che ha una barba e delle pose solenni, ha tentato lanciarsi sull'incolpevole usciere, ma, trattenuto dai suoi amici «barbudos», non lo ha strangolato. Tutto è finito in nulla: il film non è stato sequestrato; la beffa, come si intende, è una faccenda di quattrini.

A *Il Gattopardo* di Luchino Visconti dovrebbe andare, dunque, questa sera la palma d'oro del XVI Festival cinematografico di Cannes, salvo sorprese dell'ultima ora. Ieri sera ha avuto luogo la penultima riunione della giuria e l'accordo era quasi totale. Nel corso della riunione i giurati hanno inoltre discusso a lungo sulla ristretta rosa di film meritevoli di premi ed hanno fermato la loro attenzione nel seguente ordine: *Harakiri* (Giappone), *C'era una volta un gatto* (Cecoslovacchia), *Godine* (Romania).

Per la migliore interpretazione maschile la giuria ha fermato la sua attenzione su Richard Harris, protagonista dell'inglese *Questa sporca vita* e su Gregory Peck per l'americano *Il buio oltre la siepe*, ma la candidatura di quest'ultimo è controversa a causa dell'Oscar che ha già ottenuto. Per la migliore interpretazione femminile sono in lizza Bette Davis per l'americano *Che fine ha fatto Baby Jane?*, Marina Vlady per *L'ape regina* e le due sorelle Colette e Francine Berger interpreti del film francese *Gli abissi*.

La giuria ha inoltre deciso che nella riunione definitiva di stamani che avrà luogo nella villa della Begum, potranno essere assegnati anche premi ex aequo.

Stasera, alla presenza del ministro dell'Informazione Alain Peyrefitte, si chiude il XVI festival con *Otto e mezzo*, fuori concorso. Purtroppo non ci sarà né Claudia Cardinale né Sandra Milo, entrambe venute per poche ore. Quest'anno le dive hanno fatto *forfait*.

Maria Rossi

Il premio «O.C.I.C.» ai «Fidanzati» di Olmi

CANNES, giovedì sera.

Al Festival di Cannes l'«Office International Catholique du cinéma» ha attribuito il suo premio al film italiano «I fidanzati» di Ermanno Olmi. Questo film rappresenterà dunque il Festival di Cannes, l'estate prossima, nella competizione per il premio internazionale dell'«Oeic».

Incontro con il tenore che ha interpretato ieri al Nuovo "Bohème,,

Di Stefano quasi si arrabbia se gli dicono che sembra un cantante

Sostiene di amare tutto della vita, mentre i suoi colleghi pensano solo alla lirica - Vuole lavorare ancora per tre o quattro anni soltanto - Il preziosissimo tempo della soprano Sighele

Il tenore Giuseppe Di Stefano con la moglie

«*La faccia del cantante io non ce l'ho*». *Giuseppe Di Stefano misura a grandi passi il camerino del Nuovo, teatro in cui ieri sera ha cantato nei panni di Rodolfo della Bohème, e fa le sue dichiarazioni.*

«*Al contrario, mi ha proprio il fisico del cantante: forte, atticciato; petto robusto; occhio nero e rotondo, e la testa bruna sulla pelle olivastra. Ma perché tanto orrore per la mia categoria; la è forse antipatica?*».

«*No — risponde bruscamente — ma io non gli rassomiglio. Sono un uomo completo, io: amo la vita, i piaceri, i viaggi, la famiglia, le donne eccetera. I cantanti non amano che il canto*».

«*Lei non le ama forse, il canto?*».

«*Sicome. Ma la differenza è che io sono nato per cantare, non faccio nessuna fatica. Cantare è per me come mangiare, dormire, andare a spasso. Quando smetto ho tutta vita ancora per pensare ad altre cose, belle e importanti*».

«*Si è forse intiepidito il suo amore per l'arte, dopo l'incidente per cui quest'anno non ha cantato alla Scala?*». *Il tenore Di Stefano, «Pippo» per gli amici, ripronde ad andare avanti e indietro per le stanze, sempre più velocemente stringendosi in una martoriata vestaglia a righe. L'accenno alla Scala forse non gli riesce gradito, ma sta al gioco:*

«*La Scala è un grandissimo teatro, ma si può vivere anche senza. Sia chiaro che io non ho litigato con nessuno, sono loro che hanno litigato con me». In seminario, dove per quattro anni ha vissuto, da ragazzo, non ha imparato la moderazione perché, poi, aggiunge: «Sono successe cose da Katanga».*

Borbottiamo. Quali progetti ha il più esplosivo tenore italiano?

«*Lavorare ancora tre o quattro anni se riuscirò, in questo periodo, a non spendere di più di quanto guadagno. Poi godermi il mare, i miei tre figli e rimettermi a studiare; voglio imparare il latino. In seminario non l'ho mai studiato: forse è per quello che non sono diventato prete*».

* *

Accanto a quello di Di Stefano, il nome di «Mimì», la giovane soprano Miretta Sighele resta un po' nell'ombra: invece è un nome da ricordare. Ancora semplice ma già precisa nell'amministrare la propria carriera, è in rapida ascesa. Oltre ad avere un'ottima voce (l'ha confermata il pubblico ieri sera) ha avuto tre colpi di fortuna di cui ci parla:

«*L'incontro con Giancarlo Menotti che mi diede la prima scrittura per la famosa Bohème in abiti della fine ottocento, rappresentata a Spoleto nel '61. Avere sostituito in ottobre a Chicago la Tebaldi ammalata. La imminente tournée in Giappone dove rappresenterò, prima cantante non asiatica, la Butterfly.*

La Sighele ha 25 anni, è trentina. Figlia di un violinista che per una dolorosa malattia ha dovuto presto abbandonare la musica, ha scelto, unica fra i molti fratelli, la carriera artistica.

«*Ho cominciato — racconta, — senza eccessive illusioni. Visto che il successo è venuto, ritengo di dovermi sfruttare al massimo*». *Lavora senza tregua come avviene per chi ancora deve consolidare una notorietà: non ha vacanze, né distrazioni.*

«*Non vado mai a teatro; sono sempre all'opera: starei molto a disagio. Non ho tempo per nulla che non sia il canto*». *Neppure per sposarsi è fidanzato con un dottore romano che attende: «Ora è presto, ma non bisogna lasciare troppo — spiega — la ragione Pippo (Di Stefano) quando critica i cantanti perché non sanno vivere». La giovane Sighele ha, infatti, una sconfinata ammirazione per la Callas e non solo come artista ma anche come donna perché, lei dice, «ha vissuto molte vite».*

Mirella Appiotti

CINEGUIDA PER LO SPETTATORE

Tra grandi attori e celebri film ritorna il mito greco d'Elettra

Irene Papas è la protagonista di «Elettra»

I QUATTRO MOSCHETTIERI (Ambrosio) — Allegra vicenda in costume nella quale Fabrizi, Tarantò, Macario e Croccolo, raffigurano quattro lestofanti che, al corrente dei cruci della Regina di Francia ingualata per i puntali dati al Duca di Buckingham, cercano di precederla a Londra i Moschettieri famosi.

ITALIA PROIBITA (Astor) — Realizzata da Enzo Biagi con l'ausilio di eccellenti collaboratori, è una inchiesta sul «rovescio della medaglia» italiano. Articolato in «articoli», «interviste», «cronache», «dibattiti», «notizie», il reportage è ottimo e brillante saggio di modernissimo giornalismo cinematografico.

VIA COL VENTO (Corso) — Riedizione del technicolor parschermo normale tratto dal romanzo fiume omonimo di Margaret Mitchell, narrante una vicenda d'amore del tempo della Guerra di Secessione americana e interpretato da Clark Gable, Vivien Leigh, Leslie Howard, Olivia De Havilland.

QUANDO TORNA L'INVERNO (Cristallo) — Godibilissimi, in un inedito quanto azzeccato «tandem», Jean Gabin e Jean-Paul Belmondo che, abbrichi investiti, a cagione della loro abbronzo giovanilesco mettono a soqquadro un paese normanno. Divertente regia di Henri Verneuil.

ELETTRA (Doria) — Presentata, la scorsa mese con molta bella al Festival di Cannes, è un'ardita trasposizione filmata della stupenda tragedia euripidea della vendetta e del rimorso: Elettra e il fratello Oreste vendicano il padre che Egisto uccise, complice Clitennestra. Soppressi i colpevoli amanti, sui micidiali giustizieri cala l'ombra cupa del rimorso. Nel suo genere, un film di alti meriti, con Irene Papas eccellente protagonista.

DONNA D'ESTATE (Ideal) — Joanne Woodward è grande attrice nell'ottima personificazione di un'ambiziosa provinciale che, fallite le sue mete artistiche, capita nella città d'origine per infiammare il giovane figlio di un'amica, troppo immaturo per lei.

CHE FINE HA FATTO BABY JANE (Lux) — «Bracelo di ferro» recitativo fra due stelle di ieri ritornate, auspice Cannes, sulla cresta dell'onda: Bette Davis e Joan Crawford. Hanno le parti di due sorelle tra di loro nemiche, protagoniste di una fosca storia di rivalità, invidie, odii e rancori, con finale giallo a sorpresa. Regista: Robert Aldrich.

IL FIUME ROSSO (Nazionale) — Riedizione di un classico western (regia Howard Hawks) la cui trama si sviluppa avventurosa attorno al trasferimento di un'immensa mandria nel Far West. Interpreti eccellenti John Wayne, Montgomery Clift, Joanne Dru.

LO SPETTRO (Reposi) — Iniqui amanti, bramosi di godere i frutti del loro delitto (avvelenamento del marito di lei), sredilano ricevere apparenti e gaia, poi separatamente pagano, con agghiacciante sorpresa finale, il fio delle loro esecrande. A colori, con Barbara Steele, Peter Baldwin.

GIUSTIZIA DI GLORIA (Romano) — Riedizione del celebre film polemico e pacifista di Stanley Kubrick, che ha con esso magistralmente realizzato una coraggiosa critica a certo deprecabile militarismo. Tra gli interpreti: Kirk Douglas, Ralph Meeker, Adolphe Menjou.

NUDO INFAME (Vittoria) — Ricreativo, anche nel titolo, sul lacrimevole «Mondo cane» è un documentario «di montaggio» girato un po' in tutto il mondo da 30 operatori diversi.

SPETTACOLI A TORINO

TEATRI E RITROVI

Prenot. biglietti salone La Stampa v. Roma ang. v. Bertola, tel. 43-118

Al Nuovo (Stagione Regia): domani ore 21 «La Bohème» di G. Puccini. Direttore Francesco Molinari Pradelli.

Auditorium di Torino: domani ore 20,45 Concerto sinfonico n. 21. Direttore Luigi Colonna, pianista Marisa Candeloro.

Ridotto del Romano: ore 22 il Teatro della 10 presenta «Risate sul patibolo» di Jack Richardson.

Alfieri: Rivista F. Pistoni - M. Rizzo. Orario 15 - 18 - 21,15.

Fortino: Comp. Rivista Arturo Testa 15 - 18 - 21,15.

Mafalda: «Antologia 1963» Rivista M. Ferrero - Rosahara - M. Giusti: 15 - 18 - 21,15

Museo del Cinema (Palazzo Chiablese): alle 17 e 21,15 omaggio a Jean Epstein «L'or des mers» Interpr. da pescatori Paula Hoddick (Francia 1931-32, ediz. originale) e «Les Feux de la mer» realizz. per l'O.N.U. sui guardiani di faro (Francia 1948, ediz. orig., min. 35).

Al Florida Club (p. Solferino, tel. 43-823): ore 15,30-21 Boccaccio-d'Andri: canta Sergio Cartiglia.

Al Nirvana: 15-21 «I 5 Bancarotti».

Ariecchino 15,30-21 L. Darvagliera.

Augustus Nuove: 16-21 Bonazzelli.

Brama: 16-21 c. Antonio Vasques.

Castellino: 15,30-21 Ugo Satti.

Cicala Danze: 16-21 Pia Parolin.

Faro Danze: 16-21 Piero Vasano.

Gaselin Danze: ore 16-21 Tito Jo.

Gay Sala: 16,30-21 Louis Bindor.

Gran Mogo: 21 compl. Nino Spano.

Hollywood Danze: 16-21 I Faraoni.

La Fagoda: 15-21 compl. Carrozzo.

La Perla: 16-21 Valenti-Novaga.

La Serenella: 16-21 orch. Giorelli.

Lo Scoi: ore 16-21 Geppe d'Este.

Massaua Danze (p. Massaua) 16-21 orch. Loria; c. Giulio Stegani.

Principe: 16-21 «I 5 Toscani».

Chatham Bar Night Club, 7, Rosal à Enterà Club: Attrazioni internaz.

Moulin Rouge: Attrac. I 5 Kings.

Abaljour, Sacchi 28, t. 41-026: 16-20

Acapulco (c. Stagnellari 148, tel. 682-668): 18-21 Pr. ap. La Ginata.

Bagatelle, Carrozzieri 3, t. 678-973.

Cyprien Whisky (Sacchi 16): 16-21.

Holiday, Vins. 3, t. 511-736: 16-21.

Lido Whisky (c. Moncalieri 422, tel. 697-058): ore 21: fest. 16-21.

Monkey, Granisci 36, t. 41-373: 21-1

Villa Gay (Moncalieri 521: 16-21.

Whisky à Gogo - Piscina del Sole.

Whisky Notte (v. Golto a. v. Pio V tel 667-661): 21: sab. e fest. 16-21

CINEMATOGRAFI

Ambrosio: «I 4 moschettieri» A. Fabrizi, N. Taranto, C. Croccolo; Il Macario, eastmancolor

Astor: «Italia proibita» un film di Enzo Biagi

Corso: «Via col vento» Clark Gable, Vivien Leigh, L. Howard, O de Havilland, tec. Cr. 15-17-21,15

Cristallo: «Quando torna l'inverno» Jean Gabin, J. P. Belmondo.

Doria: «Elettra» di Michael Cacoyannis con Irene Papas.

Ideal: «Che fine ha fatto Baby Jane?» Bette Davis, Joan Crawford.

Nazionale: «Fiume rosso» John Wayne, Montgomery Clift, J. Dru

Reposi: «Lo spettro» Barbara Steele, Peter Baldwin, technicolor

Orario 14,30-15,15-18,15-20,15-22,22.

Romano: «Orizzonti di gloria» K. Douglas, R. Meeker, A. Menjou

Vittoria: «Mondo infame» di Roberto Bianchi Montero, eastmancolor, stereoreale

Ariston: «In Italia si chiama amore» di Virgilio Sabel.

Arlecchino: «La moglie addosso a me» Dany Saval, Jean Poiret.

Augustus: «Il diavolo» con Alberto Sordi.

Capitol: «Violenza segreta» di G. Maser con G. Alberizzi, Maryam, E. M. Salerno.

Metropol: «West Side Story» (10 premi Oscar) Natalie Wood, R. Beymer, score, technicolor. Orario 14, 16,40, 19,20, 22,10.

Torino: «L'uncino» Kirk Douglas, Nick Adams, Robert Walker, panavision. Apertura ore 14

Alessandria: «Coktail per un cadavere» di Hitchcock, Stewart, tech.

Fiore: «Coktail per un cadavere» di Hitchcock, con J. Stewart, tec. Visions: «20 chili di guai» scope tecn. Tony Curtis, S. Pisabella.

Hollywood: «Il giorno più lungo» D. Lancaster, R. Mitchum, M. Ferrer. Ultima spettac. ore 21,30

Mallol: «Antologia 1963» Riv. M. Ferrero-Rosanera-M. Giusti 15, 18, 21,15. Film «Il medico delle donne

Massimo: «Landru» tecnicolor, cinemascope con Michèle Morgan

Orfeo: «Il giorno più lungo» D. Lancaster, R. Mitchum, M. Ferrer. Orario 14,30-18-21,30.

Principe: «Il giorno più lungo» D. Lancaster, R. Mitchum, M. Ferrer. Ultima spettacolo ore 21,30

Statuto: «Landru» con Michèle Morgan, tecnicolor, cinemascope

Adriano: «Lo scudo del Falwort» T. Curtis, J. Leigh, techn. scope.

Alcione: «Ritorno Arsenio Lupin» Rivista Pistoni-Rizzo 15-18-21,15.

Alpi: «Il re di Poggioreale» E. Borgnine, V. Sanson, L. Ventura

La Furia: «Il demolitore» tech., Charlton Heston, Yvette Mimieux.

Regina: «Vacanze alla baia d'argento» A. Steel, T. Margia, I 5 Brutor, P. di Capri, technicolor.

Astl: «La strada a spirale» R. Hudson, B. Ives, techn. Ap. 14.

Centrale: «Fonte verso il sole» con Carrol Baker. Apert. 14.30

Olimpia: «All'inferno e ritorno» technicolor con Audie Murphy.

Pol: «Apaches in agguato» Murphy

P. Nuova: «L'oro dei 7 santi» e «Figlia dell'ambasciatore»

M. Polici: «La maschera di fango» tech., Gary Cooper. Ap. 14,30.

Esperia: «Una sposa per due» techn. sc. Sandra Dee, B. Darin.

Giardino: «Prigioniero isola del diavolo» tech., Madison. Viet. 18.

Madonna Bosc: «Seminole» Rock Hudson, technicolor, scope.

Miralfori «Due settimane in un'altra città» con Kirk Douglas, tech.

N. Mis. (t. 225-256): «L'isola misteriosa» Craig, Greenwood, tec.

Vienaglia: «Colpito nella piazza» S. Loren, A. Perkins, Viet. 14.

Araldo: «Giustiziere dei mari» colori. R. Harrison, M. Mercier.

Blasco: «Attimo della violenza» con David Niven, Leslie Caron, Fréjus «Ragazzo tuttofare» Lewis.

Nuovo: «Alla inseguitore di Atene» techn. scope con M. Forrest.

S. Paolo: «Vulcano figlio di Giove» tech., M. Gordon, D. Cortez.

Artisti: «Comandante del Flying Moon» Rock Hudson, tech. scope.

Belgio: «Il visone sulla pelle» C. Grant, D. Day, techn. scope.

Cavallet: «Amore ritorna» Rock Hudson, Doris Day, technicolor.

Eridano: «Arrivano i Titani» Pedro Armendariz, techniс. scope.

La Salle: due film «4° fanteria» colori. Romy Schneider e «Compagno 8» con Crik e Crok.

Orgera: «Due settimane in un'altra città» con Kirk Douglas, tech.

V. Veneto: «La valle dei tartari» di Jester J. Weissmuller, techn.

Astra: «Suspence» scope. Donegal Kerr, Paul Flanklin.

Ecovili: «La donna sul cuscino» tecni., J. Stewart, Grace Kelly.

Elios: «Capitano dei mari del Sud» technicolor, Rock Hudson.

Esedra Marisol, piccola meadriana

Havana: «Colpo segreto di d'Artagnan» George Nader, sc. col.

Odeon: «Il re dei barbari» Jack Palance, Jeff Chandler, tech. sc.

Stars: «Vulcano figlio di Giove» sc. col., B. Carlos. Rod Flash.

Ada: «Gordon il pirata nero» col. scope e Varietà 14,30-17-21,30.

Aurora: «Nel segno di Roma» tech. sc. A. Ekberg, C. Marchal.

Brenta Robin Hood, conte nero.

Chieliton: «Giulietta e Romanoff» sc. col., P. Ustinov, Sandra Dee.

Edelweiss: «12 fatiche di Ercolino» e «Tobor» technicolor.

Farlino: «Figlio di Cap. Blood» e Comp. Riv. A. Testa 15-18-21,15.

Lanzi «Avventi, Mary Roads col.

Major: «Anne crudele» L. Olivier.

Nord: «I fucilieri del Bengala» technicolor con Rock Hudson.

Palermo: «L'ultima della violenza» Leslie Caron, David Niven.

Sociale: «Twist, lotta, vitelloni.

Teuli: «La spada di Damasco» Rock Hudson, Piper Laurie, tech.

Barrili: «Apaches in agguato» tec.

Cabiria: «La strada a spirale» R. Hudson, B. Ives, Rowlands, tech.

Colosseo: «Il tesoro del lago d'argento» L. Baker, K. Dor, tech

Continental: «Il giorno più corto» Franchi, Ingrassia, ecc.

Fiera: «Luci nella piazza» techn. sc., O. de Havilland, B. Brazzi.

Italia: «Dominatore 7 mari» Rod Taylor, Hedy Vassel, tech. scope.

Moderno: «L'uomo del rilsoll» e «I ribelli del Kansas» technic.

Piemonte: «Il bubbio» con Gary Cooper, Deborah Kerr.

S. Carlo: «Zorro il vendicatore» F. Latimore, M. L. Garrica, tech.

Spezia: «Che gioia vivere» con A. Dolon, U. Tognazzi, Gino Carvi.

Diana: «Ti-koyo e il suo pescecane» technicolor. scope.

Ilova: «Zorro alla corte di Spagna» technicolor, cinemascope.

Roma: «L'uomo di Alcatraz» con Burt Lancaster, Kari Malden.

Alba: «I due della legione» Franco Franchi, Ciccio Ingrassia.

Ambra: «I filibustieri della Martinica» Brenda Lee, tech., Ap. 14.

Apollo: «Zorro di notte con mille situazioni internazionali.

Cairese: «Viaggio in fondo al mare» J. Fontaine, R. Sterling, F. Avalon, sc. colori e «Ritorno a Walloy» con Phil Carey.

Edera: «Marcia o crepa» Stewart Granger, Dorian Gray.

Luce: «Giuseppe Verdi» tecn. Pierre Cressoy, A. Maria Ferrero.

Lucento: «Due samurai per 100 ribbe» tech., Franchi, Ingrassia.

Lutrario: «Prigioniero isola del diavolo» sc. tecn., G. Madison.

Massaia: «Grande spettacolo».

Mirtilla: «Pistolero di Laredo» colori Robert Knapp e «Ragazza di Boomia» con Crik e Crok.

Nazzarino (v. Sansovino ang. c. Toscana): «I cavalieri del Nord Ovest» di J. Ford, con J. Wayne.

Splendor: «Quelle due» sc., Audrey Hepburn, Shirley Mc Laine.

Numeri in maggiore ritardo nelle 10 ruote dopo l'uscita del 13 maggio 1963:

TORINO: 77 (da 72 sett.): 10 (58); 78 (49); 18 (48); 43 (48); 50 (38); 89 (27); 11 (36); 53 (35); 72 (35).

BARI: 47 (56); 80 (73); 71 (70); 81 (65); 72 (64); 68 (62); 49 (60); 85 (58); 88 (56); 24 (47).

CAGLIARI: 5 (81); 84 (72); 16 (68); 78 (59); 84 (46); 11 (44); 77 (44); 53 (43); 45 (40); 4 (36).

FIRENZE: 34 (78); 40 (54?); 43 (50); 41 (43); 22 (47); 22 (45); 73 (44); 89 (39); 1 (38); 30 (37).

GENOVA: 20 (119); 32 (92); 38 (65); 27 (62); 20 (57); 5 (53); 33 (43); 51 (38); 86 (35); 35 (33).

MILANO: 50 (90); 83 (65); 79 (61); 65 (56); 31 (50); 1 (48); 87 (47); 52 (45); 73 (44); 36 (43).

NAPOLI: 87 (58); 84 (50); 7 (48); 41 (46); 34 (44); 89 (35); 25 (34); 36 (32); 77 (32); 65 (31).

PALERMO: 20 (74); 38 (67); 72 (65); 9 (64); 64 (60); 87 (43); 18 (41); 46 (38); 78 (35); 67 (34).

ROMA: 14 (79); 52 (73); 24 (69); 85 (61); 28 (60); 17 (56); 67 (53); 34 (47); 20 (46); 73 (39).

VENEZIA: 28 (88); 74 (47); 80 (42); 64 (41); 44 (39); 53 (39); 70 (36); 32 (33); 33 (33); 39 (32).

Ritardi nel dare l'ambo nelle 10 ruote per i gemelli, verificati, cadenze, figure, decine:

Gemelli: Torino, 7 sett.; Bari, 7; Cagliari, 3; Firenze, 27; Genova, 0; Milano, 9; Napoli, 17; Palermo, 6; Roma, 16; Venezia, 29.

Verificati: Torino, 0 sett.; Bari, 18; Cagliari, 12; Firenze, 1; Genova, 22; Milano, 21; Napoli, 31; Palermo, 0; Roma, 1; Venezia, 2.

Cadenze: Torino, 5 (da 48); Bari, 6 (42); Cagliari, 4 (48); Firenze, 9 (26); Genova, 8 (74); Milano, 2 (50); Napoli, 2 (39); Palermo, 1 (31); Roma, 7 (54); Venezia, 6 (18).

Figure: Torino, 2 (90); Bari, 7 (31); Cagliari, 8 (35); Firenze, 8 (23); Genova, 8 (17); Milano, 7 (21); Napoli, 7 (18); Palermo, 3 (50); Roma, 8 (32); Venezia, 5 (54).

Decine: Torino, 40.ma (39); Bari, 10.ma (30); Cagliari, 1° (10); Firenze, 1° (31); Genova, 10.ma (30); Milano, 30.ma (36); Napoli, 30.ma (35); Palermo, 90.ma (10); Roma, 60.ma (31); Venezia, 30.ma (58).

Maggiori ritardi degli estratti determinati:

1° estr. ritardo maggiore alla ruota di Palermo: n. 46 da 858 settimane; 2° estr. a Torino: n. 52 da 448 sett.; 3° estr. a Venezia: n. 39 da 583 sett.; 4° estr. a Firenze: n. 61 da 681 sett.; 5° estr. a Bari: n. 20 da 676 settimane.

Dall'inizio dell'anno sono usciti:

I gemelli: 1 v. a Torino (68, 33); 1 a Bari (68, 22); 1 a Cagliari (66, 44, 88); 1 a Genova (88, 77); 1 a Milano (39, 38); 1 a Napoli (55, 60); 1 a Palermo (44, 33, 55); 1 a Roma (33, 66).

I verificati: 3 v. a Torino (20, 67, 12, 21); 1 a Bari (72, 23); 1 a Cagliari (63, 96); 2 a Firenze (58, 85; 42, 94); 1 a Palermo (79, 37; 48, 84; 63, 29); 2 a Roma (87, 15; 13, 31); 1 a Venezia (76, 67).

ENALOTTO

Dati-base per un sistema impostato sui maggiori ritardi e frequenze:

Maggiori ritardi del 1° estratto (con più di 100 settimane): Firenze, 19 (1); Genova, 4 (15); Palermo, 45 (X); Roma, 4 (1). Del 2° estratto: Napoli, 38 (2); Roma, 84 (2).

Maggiori ritardi dall'estratto semplice (con più di 100 settimane): Genova, 39 (1).

Altra sistema può prendere come base i ritardi e le frequenze dei segni 1, X, 2 da quando ha avuto inizio l'Enalotto.

Sono usciti più di 90 volte su 261 estrazioni: Bari, X; Genova, 2; Palermo, 1; Roma, 2; Venezia, 2; Napoli 1, X; Roma II, X. Meno frequenti: Genova, 1 (97 v.); Napoli II, 2 (49 v.)

Persiste il ritardo del segno 1 a Cagliari e Roma; nelle rimanenti ruote i segni sono abbastanza equilibrati, l'ultima colonna vincente quindi contribuisce a consolidare questo equilibrio. Ecco le pronostico:

Bari 1, x, 2; Cagliari 1; Firenze 1, 2; Genova x; Milano 1, x, 2; Napoli x, 2; Palermo 2; Roma 1; Torino 1, x; Venezia 2; Napoli II, 2; Roma II, 1, x.

g. m.

Ippodromi E.N.A.L. — Ippodromo Stupinigi (biglietti alla cassa). Per domenica: Juventus-Spal (biglietti centrali ridotti e biglietti normali all'Enal).

La caccia ai numeri probabili

Curiosità sul Lotto

Statistiche dei ritardi e delle frequenze in ciascuna delle dieci ruote - Le previsioni per l'Enalotto

Nell'asta d'arte antica alla galleria Brera

Tre milioni e mezzo a Milano per una terracotta del Della Robbia

Milano, giovedì sera.

(an. dra.) Si è conclusa ieri sera, con la terza tornata, l'asta di opere d'arte antica organizzata dalla galleria Brera. Nelle tre serate le vendite che sono state battute raggiungono la somma di circa 170 milioni, mentre nel bilancio ideale si tende a registrare il crescente interesse del pubblico, testimoniato anche dalla presenza di collezionisti e mercanti milanesi, e non.

Due rilievi del Rinascimento, una terracotta invetriata attribuita con sicurezza ad Andrea della Robbia, e un ligneo bassorilievo policromo firmato da Jacopo della Quercia e datato 1425, hanno raggiunto le quote massime della serata con 3 milioni e mezzo e 3 milioni. Poco di meno — due milioni e ottocentomila — è stato pagato un San Pietro Martire, sicuramente sonese. Quando si pensa che a Parigi le poltrone Luigi XV hanno talora raggiunto i due milioni di franchi francesi (e due milioni e mezzo se il pezzo era firmato) non si stupirà che una coppia di poltrone perfettamente conservate, in stile Luigi XIII ed opera d'un artigiano dell'Italia centrale siano state acquistate per un milione, da un industriale milanese. La stessa somma è stata pagata per una coppia di cassoni in noce, recentemente intagliati, del Cinquecento fiorentino.

Un pezzo ch'era stato molto ammirato, il camino gotico del Seicento, in brocatello di Spagna, è già del Doria. È rimasto viceversa invenduto, forse anche per la sua notevole dimensioni (m. 2,10 x 1,54). Del pari invenduto risulta il San Sebastiano, scolpito in legno dato al grande Riemenschneider, considerato il Donatello del Rinascimento tedesco. A due milioni è salito il prezzo battuto dal dr. Sacco per il piccolo ritratto (cm. 25 x 32) pubblicato da Bernard Berenson come parte di un dipinto di notevoli dimensioni) opera di Lorenzo Lotto.

Una nuova asta, questa volta dedicata ad opere d'arte contemporanea, la galleria ha già annunciato per i primi giorni del prossimo mese di giugno.

Per non intossicarvi di più adottate il filtro Bofil oggi, subito!

Secondo gli scienziati, anche chi fuma solo da poco tempo è sulla via dell'intossicazione. La nicotina, il catrame, e gli altri elementi tossici del tabacco, liberati dall'alta temperatura della brace di sigaretta (fino a 800 gradi) vi avvelenano a piccole dosi, ma continuamente.

I sintomi con cui la natura vi avverte di questa intossicazione progressiva sono il mal di capo, il catarro, l'inappetenza, la tosse mattutina, ecc.

Dopo i quarant'anni bisogna smettere di fumare, oppure bisogna adottare il filtro BOFIL. Il più potente depuratore del fumo di sigaretta, che riduce la tossicità grazie all'elevato potere assorbente dei veleni del tabacco. BOFIL è in vendita in tutte le tabaccherie nei tipi "normale" e "super".

bofil

'Normale' (per 150 sigarette) L. 50 • 'Super' con espulsore (per 150 sigarette) L. 100

OFFERTA SPECIALE: bustino verde di 5 Bofil normali L. 200 ... risparmierete 50 lire!

VOLKSWAGEN PORSCHE

CONCESSIONARIA AUTOGARAVINI Di S. Montanelli & C.

C. SAN MAURIZIO 60 TORINO TEL. 87 70 55 - 87 49 69

SULLE SCENE E SUGLI SCHERMI

Presentate ieri le nostre "Canzoni per l'Europa 1963,,

Forse per riguardo agli ospiti l'Italia non brilla a St. Vincent

Tra gli otto motivi ne sono stati scelti quattro - Stasera il confronto con Belgio e Grecia

Piero Focaccia (tra la De Angelis, a sinistra, e la Foligatti) è il più giovane cantante italiano a St-Vincent

SAINT VINCENT, giov. sera.

La rassegna delle «canzoni per l'Europa 1963» si è aperta ieri con una serata piuttosto scialba, ma è anche vero che si trattava di un prologo di scarsa importanza e al di fuori della rassegna vera e propria. C'erano soltanto da presentare le ultime otto canzoni che l'Italia aveva scelto come il meglio occasionale del suo estro canoro, dalle quali estrarre le quattro definitive per affrontare in altre trentadue del Belgio, Francia, Germania Occidentale, Grecia, Inghilterra, Jugoslavia, Spagna e Svezia. Una pura messinscena poiché la estrazione era già avvenuta per referendum popolare con cartoline alla Rai-tv, ma se ne ignorava ancora l'esito. Questo sarebbe stato reso noto a fine spettacolo.

Il giudizio popolare non ha né stupito né depresso. Francamente nessun Amleto si sarebbe trovato in imbarazzo per decidere. Tutto sommato ci si poteva sfiddare press'a poco a (un'estrazione a sorte, tanto i valori si equilibravano, e non certamente verso l'alto. Se vogliamo, il non esagerare in meriti eccelsi va anche un atto di riguardo verso le nazioni ospiti, messe così nella condizione di brillare più facilmente.

Si comincia con «Giuro» di Palomba e Tacanto, musica di Lombardo. C'è un innamorato che giura di fronte alle «eterne stelle» e ad un vero mare impercettibile che lui ama lei e che saprà morire d'amore se lei lo abbandonerà «al rassegnar del sole» e «al morir della luna». Nicola Arigliano amplifica questo giuramento con bella voce, ma pare che lega un proclama ampolloso invece di esprimere un angoscioso stato d'animo che ha per posta ultima un suicidio o uno spegnimento della vita per consunzione. Applausi moderati. Segue «Quel ragazzo del bar», di Nisa e Calzia, con Wilma De Angelis. Olga Fagnano ci presenta questa canzone come un documento che le donne moderne sanno ancora arrossire. Ecco infatti una studentella che arrossisce perché un ragazzo del bar lo manda un bacio e dice «ciau». La poverina non riesce a capire perché. I pochi applausi sono andati più a Wilma De Angelis che alla canzone, pensiamo noi. E poi, «Con lei» di Paliesi e Malgoni canta Tony Dallara, con impeto e verve, cercando di rendere allegra una situazione a base di lacrime e dolore. Molto efficace il «co-co-con lei», sottolineato da applausi, sia pure semi-fragorosi. Dopo, con Piero Focaccia ci troviamo alla «Stessa spiaggia, stesso mar» di Mogol e Soffici, dove non succede assolutamente nulla, ma il Focaccia la anima con un pigio di twist clownesco coronato da applausi fragorosi, sia pure brevi. Appassionata è Jolanda Rossin in «Lasciami» di Agave-De Marco, musica di Mascheroni, piccola storia d'un amore languido che preferisce una separazione ai rischi della sofferenza.

Siamo verso la fine. Ecco a voi, come suol dirsi dai psicocosmici, Arturo Testa «Sotto lo stesso cielo» di Cherubini-Concina, delicatamente sentimentale nel suo tentativo di dare il sole di Napoli a una cartolina di sogno nel cui «occhi c'è il mare di Saint Tropez». Anche a lui applausi ben meritati. Eugenia Foligatti, in sostituzione di Jula De Palma che aspetta un bambino, offre all'Europa la «Canzone italiana» di Villa e Mangeri. Questa canzone è il sole mediterraneo, che produce l'amore più facilmente di ogni altro sole. Purtroppo si tratta d'un sole afflitto da rumori così assordanti dell'orchestra che la povera Foligatti non riesce a sopraffare con la sua voce, perdendone così alcuni meriti ma sempre con applausi. In chiusura ancora un po' di sole, ma di peculiare lega. E' «Sole dispettoso» di Renzetto e Pelorilli, contro i quali protesta romicamente Ennio Sanginito. Questo sole lascia passare la pioggia in un giorno in cui un innamorato ha un appuntamento con la sua bella, la quale è un motorino, diremo così, che va soltanto a sole; lei è «nemica» persino del chiaro di luna.

Il referendum popolare ha preferito tra le otto «Giuro», «Sotto lo stesso cielo», «Stessa spiaggia, stesso mar», «Con lei», che giudicheremo stasera con quattro canzoni del Belgio e quattro della Grecia.

a. s.

STASERA ALLA TV

Perry Mason, esotismo e una farsa milanese

Sul Primo Canale, dopo il consueto «giallo», un'inchiesta di Moser sulle città orientali - Sul Secondo un atto unico di Ferravilla

L'episodio di questa sera della serie «Perry Mason», intitolato Orme nel parco, *porta il celebre avvocato a dover difendere una donna, vittima dell'amnesia, dall'accusa di omicidio. La donna si chiama Eleanor Corbin e viene ritrovata in un parco, appunto in preda a un attacco di amnesia, e ricoverata in ospedale.*

Una sorella digià ritiene però che Eleanor finga di aver perso la memoria per sfuggire a una compromettente situazione, e perciò si rivolge a Perry Mason affinché egli protegga Eleanor e suo padre, un ricco commerciante di diamanti. Ma il compito per Mason non sarà facile, anche perché, in seguito, il cadavere del fidanzato di Eleanor, Douglas Hepner, è scoperto nello stesso posto in cui era stata trovata Eleanor, che quindi viene imputata di omicidio.

Durante il processo Perry Mason rivela, tra l'altro, che l'ucciso faceva parte del Servizio Informazioni e che pertanto molta altra gente poteva aver avuto interesse ad ammazzarlo. Fra le numerose persone coinvolte in questo delitto chi è il responsabile dell'omicidio di Hepner? Ci penserà il famoso avvocato a smascherarlo senza troppa fatica. Uomo al solito!

* *

Alle 22,35 avrà inizio questa sera sul primo canale l'inchiesta che Giorgio Moser ha realizzato in sei diverse città orientali e americane e che verrà trasmessa in altrettante puntate settimanali di 12 minuti circa. L'inchiesta vuole offrire un panorama del divertimento diurno e notturno in queste sei città vive, che sono Beirut, Bangkok, Hong Kong, Tokio, Honolulu e Los Angeles.

La prima puntata, di stasera è dedicata a Beirut, dove i divertimenti sono soprattutto in funzione degli scacchi, ovvero dell'affluenza nella città del denaro derivante dal petrolio; mentre a Bangkok, città d'incontro tra Oriente e Occidente, il divertimento rivela efficacemente l'influenza esercitata dal primo sul secondo.

La puntata su Hong Kong può definirsi un'inchiesta sul cuore mondo di Suzie Wong, e quella su Tokio mostrerà l'autentico volto di questa sconvolgente città, alquanto diversa da quella di Sayonara. In modo del tutto particolare ci si diverte a Honolulu, paradiso dei milionari americani, e a Los Angeles, capitale del divertimento che viene «confezionato» nella vicina Hollywood.

La canzone che fa da sigla all'inchiesta è stata scritta dal maestro Franco Potenza e sarà cantata da Tonja, una giovane [illegible] di colore.

Tino Scotti è il protagonista della farsa di stasera

Una farsa in un atto intitolata, in dialetto milanese, Vün che va e l'altor che van, *del grande attore comico meneghino Edoardo Ferravilla, andrà in onda questa sera — nella libera riduzione ed adattamento televisivo di Carlo Maria Pensa — sul secondo canale. Ne sono interpreti: Tino Scotti, Esperia Sperani, Gennaro Di Napoli, Piero Mazzarella, Ignazio Colnaghi e altri. Regia di Raffaele Meloni.*

Edoardo Ferravilla (nato a Milano nel 1846 e ivi morto nel 1915) fu il più originale e geniale dei comici dialettali milanesi della seconda metà del secolo scorso. Contabile di professione, entrò nel teatro dialettale di Cletto Arrighi nel 1875, quando non aveva ancora trenta anni, e, attraverso la costituzione di numerose compagnie comiche ambrosiane, giunse alla formazione d'un vasto repertorio personale, e il suo teatro si impose in tutta Italia, soprattutto con le sue «maschiette», come Tecoppa, il Sur Pànera, Massinelli, Pedrin, diventate popolarissime e tuttora ricordate.

La vicenda di Vün che va e l'altor che van s'incaminca quando un certo Achille Bulendari è costretto a lasciare precipitosamente la camera d'affitto dove alloggia, essendo minacciato dal gelosissimo inquilino del piano di sopra. A lui succede, come affittuario della camera, un tale Caramelli, che ha la sfortuna di chiamarsi Achille anche lui.

Questa omonimia è fonte di tutta una serie di imprevedibili grottesche situazioni per il nuovo inquilino, che si trova nell'assoluta impossibilità di prevedere e prevenire. Ma alla fine si chiariscono gli equivoci che hanno complicato la situazione di Achille Caramelli. Ciononostante, però, costui ha ormai deciso di abbandonare quell'abitazione, fonte di tanti guai. Quando egli è sulla scala, mentre se ne va, incontra il suo successore, che, neppure a farlo apposta, si chiama anche lui Achille. E così termina la farsa degli «Achilli»...

* *

A partire da oggi, ogni giovedì dalle 19,15 alle 19,45, il primo canale televisivo ospiterà una nuova rubrica. Si intitola «Segnalibro» e vuole essere una rassegna di attualità librarie, che, affiancandosi ad altre iniziative della televisione, offre indicazioni, anticipazioni, (estimazioni, note critiche, del mondo del libro.

«Segnalibro» cercherà soprattutto, nei limiti del possibile, di essere interprete dell'attualità libraria, anche quando si tratti di scoperte e di revisioni di opere del passato, e non trascurerà — è il caso di sottolinearlo — quei filoni della produzione che molto spesso sono dimenticati perché considerati «generi minori».

La trasmissione, che è curata da Giulio Nascimbeni, si avvale di un comitato di redazione composto da Giancarlo Buzzi, Enzo Fabiani e Sergio Minucci. Presenta Claudia Giannotti. Regia di Maria Maddalena Yon.

LETTERA DAL PUBBLICO

Caro Dottore,

Vede che denti splendenti?! Questo lo devo al suo preparato «Pasta del Capitano» che ho comperato in una farmacia di Roma. Non ero mai riuscita ad avere denti così bianchi con altri dentifrici! Ho accolto il consiglio di un'amica e sono entusiasta. Dirò a tutti i miei conoscenti quanto è meravigliosa la «Pasta del Capitano». E' molto interessante il fatto poi, che sia il mio farmacista che il mio dentista, mi hanno consigliato di adoperare la «Pasta del Capitano» anche 3 o 4 volte al giorno, assicurandomi che questo dentifricio è assolutamente innocuo essendo privo di acidi e di abrasivi. Grazie ancora e mi creda

U. R., Milano (381)

TELEFUNKEN Tutti gli apparecchi di Lino QUATTROCOLO CASA DI FIDUCIA VIA MERCANTI, 19 - TORINO

Dott. F. ADLER - Specialista Malattie della pelle e veneree Via Cesare Battisti 2 angolo via Roma Ore 10,30-13, 18-20; fest. 10-12; t. 45-686

CINE 8 paillard REVERE Canon CAVICCHIOLI VIA P. MICCA 5

DEPILAZIONE DEFINITIVA Istituto serio tecnica con apparecchi scientifici modernissimi - massaggi. STUDIO DI ESTETICA Via Lagrange 35 - TORINO (Palazzo Toro) - Telefono 83.75.85

ARGENTERIA - GIOIELLERIA Per cessazione commercio liquidazione di tutta la merce esistente. Chiusura 30 giugno. LOMBARDO GALL. S. FEDERICO 87

OGGI SUL VIDEO

Primo Canale (nazionale)

18 —: Giro ciclistico d'Italia. 8ª tappa Pescara-Viterbo. «Processo alla tappa».
18 —: La tv dei ragazzi. Piccola storia: «L'aquilone». - Lassie: «Il pulcino», telefilm.
18 —: Telegiornale.
19,15: Segnalibro. Settimanale di attualità editoriale.
19,50: Canta Chito Gonsalves.
20,05: Sport.
20,30: Telegiornale.
21,03: Perry Mason: «Orme nel parco», racconto poliziesco. Regia di William F. Claxton.
21,55: Cinema d'oggi. Presenta Luisella Boni.
22,35: Geografia del divertimento. Un programma di Giorgio Moser. Prima puntata: «Hairut».
23,10: Telegiornale.

Secondo Canale

21,05: Telegiornale.
21,15: «Vün che va e l'altor che ven». Farsa in un atto di Edoardo Ferravilla. Interpreti: Tino Scotti, Esperia Sperani, Gennaro Di Napoli e altri. Regia di Raffaele Meloni.
22,05: Giovedì sport. Giro d'Italia: sintesi filmata e «Processo alla tappa».

I PROGRAMMI DI DOMANI

PRIMO CANALE (NAZIONALE). — Ore 8,30-15,55: Telescuola - 16,15: Giro d'Italia - 18: La tv dei ragazzi - 19: Telegiornale - 19,15: I dibattiti del Telegiornale - 20,10: Sport - 20,30: Telegiornale - 21,05: «Il sole di mezzanotte», due tempi di C. Spaak - 23,30: Telegiornale

SECONDO CANALE. — Ore 21,05: Telegiornale - 21,15: Missione segreta: «S.O.S. nel deserto», telefilm - 22,10: Osservatorio - 22: Notte sport: Giro d'Italia - «Processo alla tappa».

In uno SHOW con Teddy Reno che l'ha scoperta e lanciata

La Pavone tornerà sul video accompagnando gli amici "Sconosciuti,,

La trasmissione, che dovrebbe andare in onda a novembre, sarà dedicata ai cantanti alle primissime armi

Rita Pavone è un'abile cuciniera: eccola accanto ai fornelli

Roma, giovedì sera.

C'è chi dice a novembre, e chi a gennaio prossimo, ma un fatto è ormai certo: lo show con la Pavone si farà e, con tutta probabilità, sarà Teddy Reno, presentatore e scopritore di «Pel di carota», ad affiancarla nella nuova fatica televisiva. Anzi qualcuno parla già di «Teddy, Rita e gli sconosciuti» come del nuovo titolo da attribuire alla trasmissione: il riferimento agli «sconosciuti» nasce dall'omonimo festival che ogni anno Teddy Reno organizza ad Ariccia, e che è per l'appunto dedicato ai cantanti di musica leggera alle primissime armi.

Lo scorso anno l'autentica rivelazione fu costituita appunto da Rita Pavone, la quale sarebbe manifestato perciò il desiderio di lavorare accanto alla «nuova leva» che, anche quest'anno, si cimenterà nella originale manifestazione. Ma, per puro spirito di equanimità, a questo punto è doveroso aggiungere che il merito del lancio di Rita Pavone spetta in eguale misura anche a Falqui e Sacerdote, i due «maghi» di «Studio Uno», che, dopo averla vista all'opera in una sola puntata di «Alta pressione», la vollero nel loro spettacolo del sabato sera.

Coicché non appare del tutto improbabile l'ipotesi che ad organizzare «Teddy, Rita e gli sconosciuti» siano proprio loro, Falqui e Sacerdote, i quali avevano per l'appunto in animo di realizzare una trasmissione del genere.

Quanto a lei, la minuscola e lentigginosa protagonista del più straordinario boom discografico di questi ultimi anni, dopo essere stata adeguatamente festeggiata, ad Ariccia, in occasione dell'uscita del suo milionesimo disco, si è rimessa al lavoro per l'incisione di due canzoni il cui titolo non per ora mantenuto segreto ma che, a detta di Teddy Reno, dovranno costituire il bis-motivo dell'imminente stagione estiva.

Rita Pavone, però, in questi giorni non è più la divisettenne tranquilla e spensierata che era fino a poco tempo fa. Il fatto è che l'hanno particolarmente amareggiata certe voci calunniose messe in giro sul suo conto, probabilmente da colleghi (e colleghe) invidiosi della rapidissima ascesa di cui è stata protagonista.

Tanto che Teddy Reno, che oltre che manager può essere considerato il suo migliore amico, le ha consigliato di reagire prendendo la cosa con lo spirito che merita: (incidendo, cioè, una versione modernizzata della celebre «La calunnia è un venticello». Un disco che, se uscirà, sarà da dedicare a molta gente.

a. m.

Al regista Sandro Bolchi il premio «Giraffa» per la tv

Milano, giovedì sera.

Il premio «La giraffa», di un milione di lire e medaglia d'oro, istituito dal gruppo lombardo dei critici radiotelevisivi, è stato consegnato ieri sera al regista Sandro Bolchi, nel corso di una cerimonia al circolo della stampa.

Il premio «La giraffa» è assegnato a Sandro Bolchi, con otto voti contro sei, per la sua intensa e brillante attività di regista che lo ha portato ad affrontare, in tutta la sua produzione e, spesso, a risolvere con felici risultati — specie nel recente teleromanzo «Il mulino del Po» — i problemi di un linguaggio televisivo autonomo dei tradizionali schemi del teatro e del cinema e a realizzare uno spettacolo d'arte secondo le particolari, specifiche dimensioni ed esigenze del nuovo mezzo espressivo.

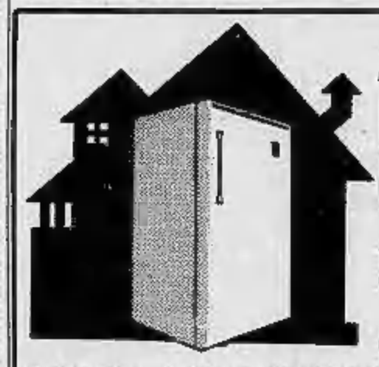

ALL'ELETTRICA IL FRIGORIFERO COSTA MENO

TUTTE LE MARCHE - FACILITAZIONI GARANZIA - ASSISTENZA TECNICA

L'ELETTRICA Casa del Lampadario - TORINO

SEDE: Piazzetta Madonna degli Angeli 2 - Tel. 55.39.79 - 52.14.77 — SUCCURSALI: Piazza S. Carlo 161 - Tel. 54.76.68 - Via Genova 23 - Tel. 67.97.65 - Via Di Nanni 112 - Tel. 38.01.80 — SALA DELLE OCCASIONI: Via Pomba 15

GILERA MODELLI 1963 PERMUTE VANTAGGIOSE MINIMI ANTICIPI GIMCA Corso G. Cesare 159 - Tel. 85.16.05

MOBILI ARTIGIANI SEDE: Via San Quintino n. 23 SUCCURSALE: Corso Cairoli 14 FABBRICA: Via Pigafetta 27 PRODUZIONE PROPRIA VENDITA DIRETTA AL CONSUMATORE Eccezionale assortimento di mobili in tutti gli stili, poltrone, salotti

Sacauto Autoveicoli nuovi Ricco assortimento Consegne sollecite Rate fino a 24 mesi COMMISSIONARIA FIAT

OGGI E DOMANI ALLA RADIO

La stagione delle ciliege alle 21,10 sul Nazionale - Canzoni per l'Europa alle 21,35 sul Secondo programma

GIOVEDI' 23 MAGGIO

PROGRAMMA NAZIONALE (Torino I, m. 457,3. Torino m.f. II). — Ore 15: Giornale - 15,20: Musica all'aria aperta - 16: Musica brava - 16,20: Le orchestre di Fred Astaire Duke Ellington e Frank Chacksfield - 17: Concerto dedicato ai compositori dell'Unione cattolica artisti italiani; direttore Arturo Basile, Orchestra sinfonica e coro di Milano; voci di voci bianche dell'Immacolata di Bergamo; istruttore don Egidio Corbetta.

Ore 18,10: La voce della famiglia - VII: «L'amore coniugale» - 18,20: Musiche di Antonio Bazzini - 18,40: Musica da ballo - 19,20: Motivi in giostra - 20: Giornale - Giro d'Italia: servizio speciale - 20,30: Viaggio sentimentale.

Ore 21,10: «La stagione delle ciliege», di Jean-Louis Bourgeois. Interpreti: Elena Cotta, Alberto Lionello, Graziella Giacobbe, Roberto Herlitzka, Octavio Fabiani e altri; regia di Giorgio Prosperi. La vicenda di questa commedia, molto amabile, si svolge nell'albergo di una piccola città, che rappresenta anche il punto d'incontro di vari personaggi, con i loro problemi, le loro strane situazioni, amare e comiche. All'albergo arriva un giorno una coppia di ipsi. Valentino e Fiorenza, che erano sul punto di pellegrinaggio sentimentale nei luoghi che hanno visitato sette anni prima, durante il loro felice viaggio di nozze. Coprotagonisti Valentina, meravigliosamente artificiosamente tonta e la situazione di allora, si illude di poter ritornare quel legame appassionato che, nei primi tempi di matrimonio, lo portò a Firenze stranamente e che ora sembra essere dileguato con la noia, l'abitudine, la monotonia della vita coniugale. Soltanto alla fine i due scoprono l'inutilità della loro ricerca, ma si accorgeranno anche che l'affetto, profondo sentimento che li lega oggi, non è meno genuino della passione di un tempo - 23: Giornale.

SECONDO PROGRAMMA (Torino II, m. 367,2. Torino m.f. II). Alessandria Radio Cuneo m. 280,1). — Ore 14,15: Intermezzo musicali - 14,45: Novità discografiche - 15: Complesso di Ralph Flanagan - 15,15: Ruote e motori: attualità, informazioni automobilistiche - 15,30: Giornale - 15,35: Concerto in miniatura: rassegna di cantanti lirici: soprano Adele Romano - 16: Ritmo e melodia - Giro d'Italia: fase finale e arrivo della tappa Pescara-Viterbo.

Ore 17,15: Carnevale della canzone americana - 17,45: Tartarina e la canzone con Carlo Romano - 18,30: Giocate - 18,35: I vostri preferiti - 19,30: Radiosera - 19,50: Giro d'Italia: commenti e interviste.

Ore 20: Il mondo dell'operetta - 20,30: Giornale - 20,52: Navi per il centro domani: documentario. Prima puntata: «Le strade azzurre» - 21: Pagine di musica - 21,30: Giornale.

Ore 21,35: Dal Casino de la Vallée di Saint Vincent: **Canzoni per l'Europa** (prima serata); orchestra diretta da Enzo Cavagnoli. Carlo Esposito e Pippo Marzica, Presentano Renato Filugamo ed Olga Fagnano - 23,45-23,55: Giornale.

TERZO PROGRAMMA (Torino III, m. 219,5. Torino m.f. III). — Ore 17: «Ercole e le stalle di Augia», radiodramma di F. Dürrenmatt - 18,30: Musiche di Strawinsky - 18,40: Breve storia della emigrazioni meridionali - 18: Musiche di R. Fellton - 19,15: La rassegna - 19,30: Concerto di ogni sera - 20,30: Rivista delle riviste - 20,40: Musiche di Mozart - 21: Il giornale del Terzo - 21,20: Musica sinfonica - 21,40: Problemi giuridici d'oggi - 22,20: Musiche di Mesaliyn - 22,40: Ossa Minore: Testimoni e interpreti del nostro tempo.

VENERDI' 24 MAGGIO

(Principali trasmissioni)

PROGRAMMA NAZIONALE — Ore 8: Giornale - 8,30-10,30: Programmi musicali - 10,30: La radio per le scuole - 11: Giro d'Italia - 11,15: Due temi per canzoni - 12: Giornale - 12,15: Giro d'Italia - 12,30: Giornale - 12,55: Giro d'Italia - 13: Giornale - 13,15: Le novità da vedere - 13,45: Musiche e divagazioni turistiche - 14: Per i ragazzi - 16,30: Piccolo concerto per ragazzi - 17: Giornale - 17,35: «La notte della paura», opera di F. Mannino - 18: Valzer e mazurche - 18,10: Musica leggera - 18,30: Motivi in giostra - 20: Giornale - Celebrazione giornata delle Forze Armate - Giro d'Italia - 20,45: «La pietra della luna», romanzo sceneggiato di W. W. Collins (ultima puntata) - 21,15: Concerto sinfonico - Giornale.

SECONDO PROGRAMMA — Ore 8,30: Giornale - 8,35 9,30: Programmi musicali - 9,30: Giornale - 9,35: Fotografo con dedica - 10,20: Giornale - 11: Buonumore in musica - 11,30: Giornale - 12: Colonna sonora - 12: Il signore della tradizi - 13,30: Giornale - 14: Voci alla ribalta - 14,30: Giornale - Borsa di Milano - 15: Asia di casa nostra - 15,30: Giornale - 15,35: Concerto in miniatura - 16: Ritmo e melodia - Giro d'Italia - 17,20: Giornale - 17,45: Radiosalotto: «La lite del ragno», di A. Halsey - 18,30: Giornale - 18,50: Chiave unica - 19,30: I vostri preferiti - 19,50: Radiosera - 19,50: Giro d'Italia - 20: Tema in microsolco - 20,35: «Corrado 8,35» - 21,30: Giornale - 21,35: Canzoni per l'Europa - 22,40: Giornale - Ultima quarta.

TERZO PROGRAMMA — Ore 18,30: L'indicatore economico - 18,45: Panorama delle idee - 19: Musiche di Gerhard e Togni - 19,15: La rassegna - 19,30: Concerto di ogni sera - 20,40: Musiche di Rossini - 21: Il giornale del Terzo - 21,30: «La ballata della via sepolta», poema drammatico di R. Hagelange - Al termine: musiche di Schubert.

L'assassinio del barone

L'espiazione

XIV — *La sera del 18 ottobre 1873 nel castello di Ampoulliac che insieme alla moglie la orudelta della suocera la signora Gueyraud, il barone de la Tombelle viene trovato semicarbonizzato nel suo studio. La perizia medica stabilisce che il barone è stato ucciso con due ferite mortali prima che scoppiasse l'incendio. Autori del delitto, secondo la confessione del domestico Filippo Mitron, sono stati lo stesso Mitron ed il falegname Laserre che, a sua dire sarebbe anzi stato l'istigatore e l'esecutore del crimine. Ma Laserre oppone feroci dinieghi alle accuse mossegli da Mitron e per la verità, contro di lui non esistono e quasi prove di colpevolezza, senonchè, una volta imprigionato Laserre aggrava la sua posizione, vantandosi di aver concorso all'esecuzione del delitto.*

Il 2 marzo 1874 il processo contro Mitron e Laserre, ha inizio a Tolosa, davanti alla Corte d'Assise dell'Alta Garonna, presieduta dal consigliere Regert. Il procuratore generale Desernauts occupa il posto del pubblico ministero. Mitron conferma le sue confessioni. Laserre continua a negare ferocemente. E quando il presidente l'interroga, egli dice: «Potrebbero farmi a pezzetti, ma io non potrò mai dire che sono colpevole, dal momento che sono innocente». Ma queste sue dichiarazioni non turbano i giurati e nemmeno il suo avvocato riesce

ad insinuare loro il dubbio, tanto è vero che alla fine agli e Mitron vengono condannati a morte. Il ricorso in Cassazione prima e le domanda di grazia poi vengono respinti. Il 21 aprile i condannati vengono risvegliati assai presto nelle loro celle. Laserre stava dormendo sodo. Quando lo svegliano per annunciargli che è giunta l'ora dell'espiazione, egli protesta una volta di più la sua innocenza. Poi, piombato in una prostrazione totale, si lascia vestire automaticamente come

un bambino. Nella cella di Mitron la scena è differente. Il condannato non dormiva: «E' l'ora dell'esecuzione? — egli chiede —. Cinque minuti fa stavo pensandoci e vi assicuro che mi aspettavo di vedervi entrare da un minuto all'altro». I due condannati vengono condotti in cappella ove ascoltano la messa e si comunicano. Ma durante tutta la funzione Laserre non fa che piangere e gemere e due guardiani debbono sostenerlo. Dopo la messa viene chiesto ai condannati se vogliono mangiare. Mitron accetta e chiede salsiccia,

pane, vino e una tazza di caffè. Laserre invece rifiuta qualunque cibo e qualunque bevanda. Dalle presso da un tremito convulso e da singhiozzi disperati. Alle 4 del mattino il procuratore della Repubblica chiede ai condannati se hanno rivelazioni da fare. «La mia confessione è sincera» — dice Mitron. — «Sono innocente — ribatte Laserre —. Senza questo briccone (e designa Mitron) io non sarei qui». Si procede alla toeletta dei condannati: all'uscita della prigione Mitron saluta tut-

ti. Su di un furgone i due vengono condotti alla piazza di Port-Garaud ove è stata innalzata la ghigliottina. Mitron passa per primo. Laserre grida: «Mio Dio! Stanno per uccidere un innocente!». Ma nonostante che si dibatta furiosamente viene fatto chinare sotto la lama vendicatrice. Egli tenta ancora di alzare la testa o per un errore di manovra la lama si ferma a trenta centimetri di distanza dal suo collo. Bisogna ripetere la manovra perché il falegname Laserre raggiunga il suo complice Mitron nel regno delle ombre.

FINE

DA DOMANI: **IL MISTERO DEL VILLAGGIO**

ANNUNCI ECONOMICI

ALBERGHI E SOGGIORNI CLIMATICHE L. 150 P. P.

(Continua da pag. 6)

RIMINI Italia Marina, modernissima, al mare, servizi privati, giardino, parcheggio. 24168

SPOTORNO, pensionato familiare, nuove ambientazioni, giardino e spiaggia propria vicina, Eccellente referenze. Educatorio della Provvidenza, Trento 13, Torino. 23812

TORREPEDRERA, Rimini, Hôtel Acapulco, sul mare, camere con servizi. Signorile trattamento. Interpellateci.

TORREPEDRERA, Rimini, Hôtel Estate, sulla spiaggia, anche camere servizi privati, balconi. Prezzi interni. 25727

VARAZZE, Hôtel Ideal, centralissimo: camere, bagni, telefono, ascensore, parcheggio, garage. 31941

VARAZZE, Hôtel Terminus, tranquillissimo, tutte camere bagno, vista mare. Garage.

VARAZZE: soggiorno familiare c/Ufficio trattamento per bambini; telefonare Torino 235-280. A40568

VARIGOTTI Hôtel Harmony, nuovo, tranquillissimo, tutte camere bagno. Telefonare 60-025. 24010

VILLA Elvira, Cuneo (Torino), cura, convalescenza, riposo, soggiorni lieti e ogni miglior. Comforts. Tel. (0172)-51-09.

VISERBA, Albergo Bologna, sulla spiaggia, giugno settembre 1300, luglio agosto modici, trattamento speciale.

VISERBA, pensione Canada, sul mare, trattamento ottimo: bassa stagione 1100-1200; alta media. Informazioni 375-126, Torino. 24245

VISERBA, Pensione La Fonte, telefono 58-431, mare-rampagna, cucina accurata, specialità pesce, cura dell'acqua, ambiente signorile, confortevole. 15/7-20/8 2400 complessive. Direzione Costa.

VISERBA, Pensione Lido, sulla spiaggia, comoda, tranquilla, ottimo trattamento. Interpellateci. 23812

VISERBA pensione Maxime, tel. 58-149, moderna, vicinissima mare, giugno 1500 luglio 1800; agosto 2000 completivo.

VISERBA, pensione Miami, sul mare, confortevolissima. Bassa stagione 1400-1500 completivo. 23825

VISERBA, Pensione Sammarino al mare, Bassa stagione 1400, alta 1800-3000 completivo. 23600

VISERBA, pensione Villa Fiori, vicinissima mare, completamente rinnovata, trattamento ottimo. Interpellateci.

VISERBA, Rimini, pensione Rita, sul mare, maggio giugno 1100. Settembre. 24245

VISERBA, Rimini, Villa Mingucci, vicinissima mare. Bassa stagione 1200 completivo. 23600

COLLEGI ISTIT. SCUOLE L. 150 per parola

ACCONCIATORI direttamente frequentando corsi accademici unisex in piega, taglio, permanente, tintura, manicure, impianti assicurati, scuola Dario Mario, via Po V 3, telefono 637-096. 872

ACCONCIATORI estetista direttrice diplomata per impianti frequentando scuola Fiorani, via Po 32, tel. 83-865. Corsi diurni, serali, facilitazioni. 458

ACCONCIATURE autorizzata scuola statale garantisce perfetto moderno insegnamento. Piccolette, via Nizza 8. 7

ALASSIO, Collegio Alma Mater, Manzoni 14, retta normalissima villa, soggiorno marino studenti e famiglie. Lezioni. Ginnastica. Telefoni Alassio 40-301; Torino 884-864. 357

ALL'ISTITUTO Clima, corsi diurni serali stenografia, dattilografia, computoseria, paghe, calcolo meccanico, contabilità meccanizzata. Lingue. Lezioni individuali preparazione esami. Via Roma 254.

ALL'ISTITUTO Gregna, Carmagnola 22, continua richiesta personale specializzato, impiegato, perfezionate dattilografia, stenografia, computoseria ecc. Corsi diurni, serali. 291

GALLIATE pedicure imparate perfettamente frequentando speciale corso Lupa, via Maria Vittoria 51, mattino. Opuscolo gratuito. 229

ISTITUTO Vagnone, via Vagnone 7. Corsi qualifica assistenti medicospecialisti sanitari. 24

LEZ. PRIVATE, PREST. L. 150 per parola

BALLERETE modernissimi rapidissimo. Corso 5000. Telefonare 512-035, corso San Martino 3. 1167

CONSULENTE pluriennale anticoncezionale offresi tenuta libri paga. Tel. 256-041.

TEDESCO madrelingua corrispondenza traduzioni commerciali tecniche serrata interprete. Telefonare 730-598.

VISERBA pensione Maxime, tel. 58-149, moderna, vicinissima mare, giugno 1500 luglio 1800; agosto 2000 completivo.

VISERBA, pensione Miami, sul mare, confortevolissima. Bassa stagione 1400-1500 completivo. 23825

VISERBA, Pensione Sammarino al mare, Bassa stagione 1400, alta 1800-3000 completivo. 23600

VISERBA, pensione Villa Fiori, vicinissima mare, completamente rinnovata, trattamento ottimo. Interpellateci.

VISERBA, Rimini, pensione Rita, sul mare, maggio giugno 1100. Settembre.

VISERBA, Rimini, Villa Mingucci, vicinissima mare. Bassa stagione 1200 completivo. 23600

COLLEGI ISTIT. SCUOLE L. 150 per parola

ACCONCIATORI direttamente frequentando corsi accademici unisex in piega, taglio, permanente, tintura, manicure, impianti assicurati, scuola Dario Mario, via Po V 3, telefono 637-096. 872

ACCONCIATORI estetista direttrice diplomata per impianti frequentando scuola Fiorani, via Po 32, tel. 83-865. Corsi diurni, serali, facilitazioni. 458

ACCONCIATURE autorizzata scuola statale garantisce perfetto moderno insegnamento. Piccolette, via Nizza 8. 7

ALASSIO, Collegio Alma Mater, Manzoni 14, retta normalissima villa, soggiorno marino studenti e famiglie. Lezioni. Ginnastica. Telefoni Alassio 40-301; Torino 884-864. 357

ALL'ISTITUTO Clima, corsi diurni serali stenografia, dattilografia, computoseria, paghe, calcolo meccanico, contabilità meccanizzata. Lingue. Lezioni individuali preparazione esami. Via Roma 254.

ALL'ISTITUTO Gregna, Carmagnola 22, continua richiesta personale specializzato, impiegato, perfezionate dattilografia, stenografia, computoseria ecc. Corsi diurni, serali. 291

GALLIATE pedicure imparate perfettamente frequentando speciale corso Lupa, via Maria Vittoria 51, mattino. Opuscolo gratuito. 229

ISTITUTO Vagnone, via Vagnone 7. Corsi qualifica assistenti medicospecialisti sanitari. 24

LEZ. PRIVATE, PREST. L. 150 per parola

BALLERETE modernissimi rapidissimo. Corso 5000. Telefonare 512-035, corso San Martino 3. 1167

CONSULENTE pluriennale anticoncezionale offresi tenuta libri paga. Tel. 256-041.

TEDESCO madrelingua corrispondenza traduzioni commerciali tecniche serrata interprete. Telefonare 730-598.

CAMERE MOBIL. PENS. L. 150 per parola

A. DISTENTO offresi lettino smontabile due letti Ristoro. Telefonare 534-492.

AFFITTASI smontabile due letti, altra singola con pensione Tel. 683-825.

AFFITTASI smontabile 3 letti pagna corrente centralissima. Serietà. Telefonare 41-122. A39396

BELLA smontabile tre letti pensione completa. Telefonare 511-343.

CAMERA smontabile a camera con cucinino uso terza T. 12, 22, corso. Telefonare 373-149, ore ufficio. A47329

DOMANDE IMPIEGO L. 50 per parola

A. MAGAZZINIERE consegnatario media età, patente D, massime referenze offresi. Scrivere: « Pubblicità Stampa 7164 — Torino ». A48322

AMBIENTE qualificato sorveglianza lavori Ufficio, Stampa, occuperebbesi libero subito. Telefonare 537-432. Scrivere: « Pubblicità Stampa 5819 — Torino ». A46611

ATTUALE direttore agenzia turismo accetta acqua [illegible] pluriennale amministrativa ed commerciale zona Torino ed provincia -cerca sistemazione adeguata, oneste pretese. Scrivere: « Pubblicità Stampa 9063 — Torino »

CAPO reparto finiture montaggio superiore quinquennale, scopo miglioramento, offresi. Scrivere: « Pubblicità Stampa 8387 — Torino ». A50741

CAPO ufficio commerciale grande istituto bancario, eminentemente proporre miglioramento buona locale od industria meccanica impiegamente contabilità, bancario A48333

CASSIERA abilissima offresi, referenze. Telef. 552-610 dalle ore 8 alle ore 10.

CHIMICO galvanico offresi anche per laboratorio o reparto produzione. Scrivere: « Pubblicità Stampa 2206 — Torino ». A42960

CONTROLLI ispezioni personale aziende ditte offresi universitario. Telef. 533-564.

DICIOTTENNE milleuso perito meccanico offresi ufficio tecnico meccanici disegnatore. Telefonare [illegible]. A48462

DIPLOMATA economia domestica pratica ufficio offresi subito. Scrivere: « Pubblicità Stampa 2163 — Torino ».

DIRIGENTE [illegible] veramente intraprendente dalle cognizioni edili e pavimentazioni stradali Torino Provincia cerca per miglioramento sua società interessata. Scrivere: « Pubblicità Stampa 3823 — Torino ». A00305

DISEGNATORE progettista impianti industriali pratico direzione officina offresi per ufficio impianti manutenzione dipendo trasferirsi. Scrivere: « Pubblicità Stampa 2172 — Torino ».

DISEGNATORE progettista [illegible] elaborato tecnico a [illegible] offresi. Scrivere « Pubblicità Stampa 3177 — Torino ».

DISEGNATORE pubblicitario offresi lavori a domicilio o ore pomeridiane. Telefonare 31-071. A47697

DISEGNATRICE diplomata con esperienza pubblicità impiegherebbesi. Scrivere: « Pubblicità Stampa 3372 — Torino ».

DOTTORE pratico città, macchina propria, offresi mezza giornata. Scrivere: « Pubblicità Stampa 8373 — Torino ».

ESPERTO amministrazione condomini offresi Telefonare 882-846. A48355

ESPERTO legislazione lavoro, problemi contrattuali e sindacali, specializzazione del personale, esaminerebbe adeguata offerta. Scrivere: « Pubblicità Stampa — 2588 — Torino ». A45035

ORCHESTRA Albese millenaria, esperienza triennale cantante-ufficio offresi. Montegnacco presso Cortemilia, via Peggio 6. A48962

CHIMICA Albese lunga esperienza decennale tessitorai Svizzera e Francia cerca adeguata sistemazione. Scrivere: « Pubblicità Stampa 2154 — Torino ».

INGEGNERE minerario esperimentato campo cerca corrispondenza. Scrivere: « Pubblicità 3263 — Torino ». A48450

MAGAZZINIERE capo, settantenne, diplomato superiore presso azienda triestina grande importanza, referenziato, nuova trasferimento famiglia a Torino, offrirebbesi a seria ditta grande o media anche ramo assic. Telef. 080-857.

PERITO industriale decennale esperienza di lavoro in grande e media industria, patturi manutenzione ed attrezzature offresi, libero subito. Scrivere: « Pubblicità Stampa 7165 — Torino ». A45279

PRATICO lavori ufficio 45enne piemontese istruito, referenze, offresi subito anche mezza giornata. Tel. 858-396.

RAGIONIERA pratica paghe contributi assumerebbe incarico piccola ditta. Telefonare 787-880. A48744

RAGIONIERE offresi ore libere contabilità. Telefonare 870-311. A46350

RAGIONIERE ventiseiquarenne ottimo miglioramento impiegherebbesi adeguata. Scrivere: « Pubblicità Stampa 8324 — Torino ». A50321

RAGIONIERE trentaduenne militesente secondo impiego offresi qualsiasi lavoro ufficio. Telefonare 374-265 A48430

RAGIONIERE 32enne, milleuso, patentato, esperienza triennale contabilità partita doppia bianta libri paga, offresi sarla ditta. Telefonare 500-420, Scrivere « Pubblicità Stampa 5323 — Torino ». A48023

SALES manager 37enne, moderna esperienza organizzazione servizio commerciale ed condizione quelli esaminerebbe interessanti proposte, candidatosi adeguate. Scrivere: « Pubblicità Stampa 8172 — Torino ». A48313

SIGNORA 40enne lunga pratica ufficio, cassa, contabilità, occuperebbesi presso azienda industriale. Scrivere. « Pubblicità Stampa 7115 — Torino ».

SIGNORINA eseguirebbe lavori di contabilità e copisteria. Telefonare ore ufficio 43-829. A46675

TRENTUNENNE diplomata buona cultura conoscenza inglese, dinamica offresi campo industriale ed commerciale. Scrivere: « Pubblicità Stampa 7240 — Torino ». A50237

VENTITREENNE pratica lavori ufficio, disposta viaggiare offresi. Telef. 880-440.

OFFERTE IMPIEGO L. 100 per parola

A.A.A. PERSONALE media cultura maggiorenne con pomeriggio libero cercasi da importante società. Ottima retribuzione. Presentarsi via Garibaldi 28, 2° piano. 100

A. SIGNORINE bella presenza cerca agenzia artistica per bellezza in alberghi anche abbastanza estera, prossima stagione. 150.000 mensili, in caso di successo per Italia rimborsabile. Presentarsi via Lagrange 30 ore 10-12, 15-18,30.

ABILE impiegato per amministrazione case cercasi. Scrivere: « Pubblicità Stampa 8179 — Torino ». A45279

AD elementi cultura media aventi attitudine lavoro organizzato vistosa clientela offresi ottima trattamento con possibilità carriera. Presentarsi: BAR, Stampatori 21, ufficio assistenza, ore 8-12.

ALBERGO piemontese cerca cuoco d'hôtel e cameriera piani. Scrivere: « Pubblicità Stampa 8311 — Torino ».

APPRENDISTI disegnatori da avviare ufficio tecnico. Disposti superiora ufficiali cerca importante industria metalmeccanica. Scrivere: « Pubblicità Stampa 3262 — Torino ». A44335

ASSISTENTE laboratorio pratico analisi tempi servizio metodi cerca industria elettromeccanica massima età 30 anni. Curriculum indirizzare. Scrivere: « Pubblicità Stampa 5304 — Torino ».

ASSUMIAMO studiare amministrativo stabilimento meccanico. Massima riservatezza. Scrivere: « Pubblicità Stampa 3147 — Torino ». A49741

ASSUMIAMO impiegata contabilità precisa e volenterosa apprendista dattilografia 18-22 anni. Scrivere: « Pubblicità Stampa 8304 — Torino ». A49165

ASSUNTO subito abile segretaria stenodattilo veramente capace e pratica. Manoscrivere dettagliando lavori svolti, referenze. Scrivere: « Pubblicità Stampa 8185 — Torino ». A47703

AZIENDA commerciale assumerebbe adeguatamente preferibile secondo impiego. Scrivere: « Pubblicità Stampa 9045 — Torino ». A47502

AZIENDA commerciale zona direzione amministrativo ed capo ufficio contabilità. Scrivere dettagliando qualifica ed curriculum a: « Pubblicità Stampa 8321 — Torino ». A50308

AZIENDA metalmeccanica zona Madonna di Campagna assume impiegato d'ordine per lavori ufficio contabilità ed amministrativo. Telefonare 255-253.

CEAT azienda consorzio elicoidali, stabilimento 23enne, specifica esperienza, superiore pluriennale settore contabilità. Dettagliare a: « Pubblicità Stampa 6137 — Torino » A38742

CERCASI elementi buona cultura, facilità di disegno, bella presenza, residenti Torino, per avviare lavori remunerativo dopo breve corso gratuito. Possibilità buona carriera ed ottimi guadagno per elementi adatti. Scrivere: « Pubblicità Stampa 7133 — Torino ». A48090

CERCASI stilissimo commesso per vendita al minuto confezioni da uomo e ragazzi, 25-30enne, zona S. Rita. Telefonare 399-675 A50227

CERCASI capo operaio per lavorazione generica della lamiera. Esigesi ottima pratica ed capacità. Tel. mattino 481-345.

CERCASI dattilografa 16-18enne per ufficio professionista. Scrivere: « Pubblicità Stampa 7257 — Torino ». A50208

CERCASI signorina pratica contabilità Acdt. Telefonare ore ufficio 774-500, 774-554. A49273

CERCASI signorina 18enne licenza commerciale dattilografia. Telefonare ore ufficio 553-138. A48369

CERCASI stenodattilografa 15-16 anni, 1° impiego. Telefonare 518-962.

COMMESSA presentata cercasi negozio giocattoli. Telefonare 42-933. A49407

DATTILOGRAFA 15-17enne anche primo impiego purché molto diligente « ordinata cercasi. Scrivere: « Pubblicità Stampa 3211 — Torino ». A47697

DATTILOGRAFA qualificata 18-20 anni esame media industria zona centrale. Scrivere: « Pubblicità Stampa 3280 — Torino ». 49430

DISEGNATORE alato progettista esperto motori Diesel e meccanica ti genere cercasi. Scrivere: « Pubblicità Stampa 8396 — Torino ». A50560

DISEGNATORE PROGETTISTA STAMPI LAMIERE E ATTREZZATURE IN GENERE VERAMENTE ESPERTO CERCA DITTA FAUSTO CARELLO, CORSO LUIGINE SEVIETICA 600. SCRIVERE DETTAGLIANDO. A48521

DITTA trasporti assumerebbe signorina primo impiego. Scrivere: Pubblicità Stampa 8283 — Torino ».

ELEMENTO pratico importazioni, buona conoscenza inglese francese ricercasi urgentemente da ditta importatrice macchinaria. Scrivere: « Pubblicità Stampa 6384 — Torino ». A50678

GIOVANE signorina conoscenza dattilografia, stenografia, buona calligrafia, ottima cultura generale, per ufficio commerciale. Scrivere: « Pubblicità Stampa 8381 — Torino ». A45486

GRANDE azienda alimentari cerca abilissimi pratici vendita salumeria per ambedue sessi, inoltre referenze. Scrivere: « Pubblicità Stampa 6457 — Torino, o telefonare al n. 587-745 Torino.

GRUPPO INDUSTRIALE IMPORTANZA INTERNAZIONALE LAVORANTE MATERIE PLASTICHE ASSUME GIOVANI CON LICENZA LICEO ARTISTICO PER AVVIARE CARRIERA INDUSTRIAL DESIGN. INVIARE CURRICULUM MANOSCRITTO E PREPARARE ELABORATI DISEGNI DAL VERO E SCULTURE PLASTILINA CRETA. SCRIVERE: « PUBBLICITA' STAMPA 1188 — TORINO », A48458

IMPIEGATA pratica lavori ufficio cercasi. Carrara, piazza Statuto 16, telefono 510-785. 1118

IMPORTANTE azienda commerciale cerca signorina corrispondente italiano, Vocabolario pratica, preferibilmente diplomata. Buona retribuzione. Telef. 553-551.

IMPORTANTE azienda dolciaria torinese assume capo reparto sviluppaggio confezione. Eseguasi assoluta referenze e provata capacità. Si garantisce massima riservatezza. Offerti ottimo trattamento. Scrivere: « Pubblicità Stampa 8292 — Torino ». A49165

IMPORTANTE industria assume segretaria ufficio vendite intelligente, attiva, ottima preparazione commerciale, abile stenodattilografia. Disposta al viaggio. Manoscrivere età, pretese, referenze a: « Pubblicità Stampa 5295 — Torino ». A47218

IMPORTANTE industria cerca per deposito Torino, 18-25enne referenziatissima pratica lavori ufficio. Scrivere: « Pubblicità Stampa 8360 — Torino »

IMPORTANTE organizzazione anglamericana assume rappresentanza pubblicità servizi ambosessi minimo età 22 massimo 45, possibilità guadagno ottimo 150.000 mensili. Scrivere dettagliando curriculum vitae. Scrivere: « Pubblicità Stampa 8304 — Torino ». A46318

IMPRESA costruzioni cerca per proprio ufficio tecnico persona qualificata con lunga pratica studio ed architetto per progettazione edilizia residenziale desiderata collaborare. Scrivere: « Pubblicità Stampa 8247 — Torino ». A47847

INDUSTRIA metallurgica in Torino cerca direttore amministrativo, capo contabile, contabile ed segretario ufficina. Telefonare 790-573. A50307

IMPRESA edile cerca capo contabile ed contabile. Telefonare 292-887.

INDUSTRIA biancheria per propria nuova in ottima posizione commerciale cerca personale amministrativo pratico esperto in genere. Preferenza a nubile, familiare non almeno 3 persone di sesso femminile sempre presenti. Trattamento e percentuale con buona guadagno dimostrabile. Inviare: « Pubblicità Stampa 2176 — Torino » A46307

INDUSTRIA laniera cerca stabilimento pratico lavori ufficio. Dattilografare ott. Precedenti attività, referenze. Scrivere: « Pubblicità Stampa 5328 — Torino ».

INGEGNERE 30enne con 2-3 anni di lavoro qualificativo nel campo siderurgico e lavorazione lamiera cerca importante azienda per assistenza direzione officina. Scrivere: « Pubblicità Stampa 5362 — Torino ». A47200

INGEGNO laureato cerca stabilmente 17-18 anni. Presentarsi Ufficio, via S. Teresa 22. A49035

PENSIONATO pratico contabilità cerca. Scrivere: « Pubblicità Stampa 7250 — Torino ». A49730

PER piccolissima apertura istituto magistrale e ragionieri con recupero anni corsuali insegnamenti fatto smisurato. Alcuni certificati abilitazione scrivere: « Pubblicità Stampa 116 — Torino ».

PERITO industriale o geometra 30anno cerca importante azienda per ufficio acquisti. Preferibile già qualche anno di lavoro nel campo specifico. Scrivere: « Pubblicità Stampa 5383 — Torino ».

SEGRETARIA di direzione inglese-francese cerca azienda importante. Scrivere: « Pubblicità Stampa 3282 — Torino ».

SEGRETARIA perfetta dattilografa bella presenza, cerca compagnia immobiliare. Telefonare 540-723 20

SERVIZIO collegamento tecnico commerciale zona intercontinentale, ricerca impiegato pubblicitariamente conoscenza inglese francese. Scrivere con urgenza. Scrivere: « Pubblicità Stampa 8288 — Torino ». A50575

SOC. Italo-americana offre interessanti lavoro a stenodattilo inglese francese, pratica export import. Scrivere: « Pubblicità Stampa 7237 — Torino » A49708

S.P.A. BONLETTI Macchine per cucire, cercasi impiegati produttori stipendio meritevoli rimborso spese. Scrivere dettagliando curriculum a: Bonletti, via Roma 327, Torino. Assicurasi riservatezza. A50671

STENODATTILO ANCHE PRIMO IMPIEGO PURCHE' DILIGENTE, MOLTO ORDINATA CERCASI. SCRIVERE SCUOLE FREQUENTATE, ETA', POSTI OCCUPATI A: « PUBBLICITA' STAMPA 37 — TORINO ». 20

STENODATTILO pratica lavori ufficio, in grado di svolgere lavoro indipendente, ceren importante Società sfisi Torino. Scrivere: « Pubblicità Stampa 32, Milano ». 24036

STENODATTILOGRAFA PRATICA LAVORI UFFICIO, REFERENZIATA, PER SEGRETERIA CORREZIONE CERCA IMPORTANTE AZIENDA. SCRIVERE: « PUBBLICITA' STAMPA 3225 — TORINO ». A49373

STENODATTILOGRAFA pratica lavori ufficio assumiamo stabilmente. Presentarsi dalle ore 18 alle 19 Maglietto Kelly, via Lagrange 28. 220

STUDIO architettura cerca segretaria anche primo impiego possibilmente conoscenza francese. Telefonare 510-910.

STUDIO professionale cerca apprendista contabile anche primo impiego. Telefonare 44-700. A47620

STUDIO studiando assume subito impiegata pratica libri paga ventilati, salario complementario rendimento. Scrivere: « Pubblicità Stampa 2196 — Torino ».

UFFICIO notarile ricerca posta valori patente auto, massima referenze. Scrivere: « Pubblicità Stampa 7142 — Torino ». A48400

DOMANDE LAVORO L. 40 per parola

A. OPERATORE, saldatore, pantelli pressa meccanica meglio possibile, passaggi Statuto. Scrivere: « Pubblicità Stampa 8305 — Torino ». A48750

ABILE commesso 30anno offresi anche mezza giornata. Telefonare 884-075.

ADDETTO macchine ut presso offresi serio stabilimento. Scrivere: « Pubblicità Stampa 0012 — Torino ». A47441

AUTIST 25-E libero, 30anno, occuperebbesi anche mezza giornata. Telefonare 877-167. A46810

AUTISTA patente C, referenziato, libero subito, occuperebbesi presso ditta ognisettore genere alimentari od altri.

AUTISTA 26enne con patente C automunito offresi serio ditta pratica trasporti. Telefonare 484-438.

AUTISTA 25enne lettone patente B referenziato, pratico Città, Torino circondari, offresi subito. Scrivere: « Pubblicità Stampa 3185 — Torino ».

CARPENTIERE 1 categoria diplomato disegnatore, pluriennale, offresi presso seria falegnameria zona stabilimento. Telefonare 256-004 dalle 19 in più.

COMUNI autori senza figli cercasi persona già pratica referenziati media età Telefonare 383-183, dopo le ore 20.

COMUNI veneti senza figli cercasi persona già pratici referenziati media età Telefonare 383-183, dopo le ore 20.

CUOCO lunga esperienza diversi anni in Italia cucina tre lingue trasferisci ovunque in Italia, offresi. Scrivere: « Pubblicità Stampa 3175 — Torino ».

CUSTODI pluriennali, media pratichiere abitazione, referenziati, per villa in stabilimento in Torino offresi. Telefonare 797-587. A46810

CHITARRA signorina referenziata occuperebbesi assistenza bambina anche anche presso località riviera. Maria Cumahi Stabilimento Carlo Alberto. Acqui Terme.

INGHILTERRA, offresi studenti ragazzi in cambio famiglia italiana. Scrivere: Gillo autorizzato dallo Stato, 45 Church Street, Birmingham, Inghilterra. 24027

MECCANICO specializzato manutenzione occuperebbesi anche ditta, libero subito, referenziato. Telefonare 572-036

OFFRESI nubile 23enne, referenziata, libero subito dalle 15 a tutta disposizione. Telefonare 650-202 A47041

OFFRESI pratica uffici e scale. Scrivere: « Pubblicità Stampa 8158 — Torino ».

PANETTIERE libero subito subito alternativa sposa-lavoro o informatore. Telefonare 375-170. A50250

PER alpigiano montagna/montagna offresi primo cuoco esperto abile libero subito. Scrivere: Vigorosi, presso Castella Postale 507, Cuneo. A47776

PERITO elettromeccanico offresi lavori meccanici, eseguito qualsiasi perizia elettromeccaniche elettroniche qualsiasi genere. Scrivere: « Pubblicità Stampa 3140 — Torino ». A46161

PIALLATORE specializzato pialletore, tubo, offresi. Scrivere: « Pubblicità Stampa 7238 — Torino ». A49732

QUARANTOTTENNE pluriennale esperto lavori manutenzione elettrici idraulici civili (zona Collegno) cercasi. Città alloggi, massima referenze. Telefonare 295-704. A48663

SALDATORE lattoniere offresi lavoro carpenteria ad arc. 20 litri, corso Regina Margherita 210. A50513

SALDATORE lattoniere offresi lavoro carpenteria ad arc. 20 litri, corso Regina Margherita 210. A50513

SANTA accompagnerebbe bambini a domicilio. Telefonare 393-827 A47933

SIGNORINA offresi, persona sola, piccoli servizi. Scrivere: « Pubblicità Stampa 8131 — Torino ». A50 231

SIGNORINA 23enne compatibilmente compenso minimo (lezioni) eventualmente ripetizioni. Scrivere: « Pubblicità Stampa 7162 — Torino »

VENTIQUATTRENNE operatore pivot perforatrice, nastrocucitrice, offresi. Buon ambiente. Scrivere: « Pubblicità Stampa 9085 — Torino » A47976

OFFERTE LAVORO L. 150 per parola

A.A. CERCHIAMO parrucchieri e manovali per cantiere Orlè eventualmente alloggio gratuito. Telefonare 682-622.

A. ASSUMIAMO apprendisti abili saldatore elettrico, buona paga. Capiera 135.

A. ASSUMIAMO stabilimento commerciali comuni robusti. Presentarsi documenti. Capiera 135 A49417

A cuneigi annuali sull occorre infissore telescopista Sara Trattamento familiare. Telefonare 271-786. A48430

A cuneigi sull occorre infissore Sara buon stipendio, permessi mensili serali ecc maggiorenne. Telefonare 765-213.

A OPERAIO CHE ABBIA MEZZA GIORNATA LIBERA MUNITO AUTO SOLO CERCASI PER FACILI LAVORI DARE ALLOGGIO E ORTICELLO E COMPENSO EVENTUALE SERVIZIO AUTO. SCRIVERE ETA' DEI COMPONENTI LA FAMIGLIA A: « PUBBLICITA' STAMPA 30 — TORINO ». 29

(Continua a pag. 14)

ULTIME NOTIZIE

CURIOSITA' PARLAMENTARI

La busta-paga dei deputati e senatori

Comprende un'indennità fissa di 85 mila lire e un'indennità mobile di 435 mila, da cui sono da detrarre alcuni contributi e la quota per il fondo previdenziale - E' ormai certo che sarà approvata la proposta dei liberali di sottoporre anche i redditi dei parlamentari all'imposta di ricchezza mobile e alla complementare - La crisi di governo e le speranze degli aspiranti ai posti di ministri e di sottosegretari - I «belli» di Montecitorio

Roma, giovedì sera.

La prima «busta-paga» i deputati e i senatori potranno prenderla solo a metà giugno. I servizi amministrativi della Camera e del Senato, infatti, stanno ancora raccogliendo gli elementi necessari per il conteggio dell'indennità parlamentare, la cui decorrenza è fissata al 16 maggio, il giorno in cui si insediò il nuovo Parlamento. Deputati e senatori sono stati invitati a riempire un modulo sul quale dovranno dichiarare se percepiscono altri emolumenti da parte dello Stato, per i necessari conguagli, se hanno la residenza a Roma, ecc.

L'indennità di cui fruisce ciascun parlamentare è divisa in due parti: una, di lire sessantacinquemila, che è fissa e che viene assorbita in buona parte dalle spese postali, e una «mobile», decurtata di una quota in caso di mancata partecipazione alle sedute dell'assemblea o delle commissioni. L'indennità mobile è di 435 mila lire per coloro che hanno il domicilio fuori Roma; leggermente inferiore per chi vive nella Capitale. La «busta-paga» dei parlamentari contiene, quindi, circa 500 mila lire mensili, dalle quali vengono detratti i contributi per i gruppi (i comunisti, ad esempio, versano un contributo variabile da 37 a 50 mila lire a seconda del numero dei figli) e la quota per il fondo previdenziale. Inoltre, ben presto, quando cioè sarà approvata la relativa proposta presentata dai liberali, i parlamentari dovranno pagare anche l'imposta di ricchezza mobile e la complementare. E' ormai certo che i senatori e i deputati daranno questo esempio al buon costume civico, approvando le norme per pagare le tasse sulla loro indennità, come tutti gli altri cittadini della Repubblica.

* * *

Un quotidiano finanziario britannico, il «Financial Times», ha fatto una inchiesta sulle indennità dei parlamentari americani: ciascuno dei quali percepisce un numero di dollari pari a 14 milioni di lire l'anno. I parlamentari francesi vengono subito dopo, con 9 milioni di lire. Al terzo posto sono gli italiani, con 8 milioni in cifra tonda. L'Australia corrisponde ai membri del Parlamento cinque milioni e mezzo, la Svezia una cifra di poco inferiore, la Germania quattro milioni. Il Belgio 3 milioni e 800 mila lire.

* * *

«Crisi al rallentatore» è stata definita da diversi parlamentari, quella in corso. Le consultazioni del Presidente della Repubblica si sono sviluppate nell'arco di oltre una settimana: si conferma che Segni affiderà a Moro un «incarico esplorativo» e che il *leader* democristiano si muoverà con i piedi di piombo, viste le difficoltà da superare. Si dice anche che per il «varo» del nuovo governo si pensi di attendere i risultati delle elezioni regionali in Sicilia che avranno luogo il nove giugno.

Naturalmente, come sempre avviene, aspiranti ministri e sottosegretari già si aggirano nei corridoi di Montecitorio e di Palazzo Madama per captare le novità, che non sono molte. Il loro stato d'animo è giustificato. Fare il governante è un bel mestiere, come ha detto con notevole spregiudicatezza un francese, Robert Buron, il quale fu deputato per più legislature e ministro undici volte. Nel suo gustoso libro, *Le plus beau metier*, è ricordato anche un vecchio adagio parlamentare: «Quando si è ministri, si hanno delle noie; quando non si è più ministro, ci si annoia!».

* * *

Un consiglio di signora professionista e artista, composto dall'attrice Valeria Moriconi, dall'avvocatessa Inis Costanzo Lucia, dalla poetessa Enrica Crescentini, dalla scrittrice Mirella Bentivoglio, dalla pittrice Adriana Poli e dalla giornalista Gabriella Montefoschi, ha selezionato, in base alla fotografia pubblicata nell'annuario parlamentare della terza legislatura, i deputati più prestanti e fotogenici, che sarebbero i seguenti: Filippo Anfuso; Luigi Gatti; Renato Quintieri; Carlo Scarascia; Vittorio Marzotto, Antonio Giolitti; Egidio Arinate; Giovanni Alliata; Massimo Caprara; Mauro Tognoni. Sono stati tutti esclusi ad eccezione del monarchico Alliata di Montereale. A questi «belli» di Montecitorio se ne aggiungerà probabilmente qualche altro, scelto fra i neo-deputati.

Vittorio Statera

Due giovani morti annegati presso Udine

Udine, giovedì sera.

Due giovani che con un amico si erano recati a pescare, in barca, sul torrente Cormor, alla foci della laguna di Marano, sono annegati nelle prime ore di stamani, a causa del ribaltamento della loro imbarcazione. Essi sono Firmo Versando, di 33 anni, e Arrigo Del Piccolo, di 24 anni, entrambi di Muzzana del Turgnano, un paese della Bassa Friulana.

I due, insieme con l'amico Guido Romani, di Muzzana, erano andati a pescare all'alba nelle acque del Cormor, ad un certo momento per causa imprecisata la barca si è capovolta e il Versando ed il Del Piccolo, pessimi pratici del nuoto ed impediti anche dalla ingombrante tenuta da pescatori di palude che indossavano, sono annegati mentre il Romano è riuscito a raggiungere la riva.

Feriti due sposi in auto per lo scoppio d'una gomma

Biella, giovedì sera.

Nei pressi di Mongrando un camioncino guidato da Michele Parlatta, di 39 anni, abitante a Pollone, che viaggiava con la moglie ed il figlio, si è rovesciato questa mattina in seguito allo scoppio di una gomma. Il Parlatta e la moglie, Giannina Grandi, di 38 anni, hanno riportato ferite non gravi e sono stati ricoverati all'ospedale in osservazione.

Scena drammatica per Brigitte

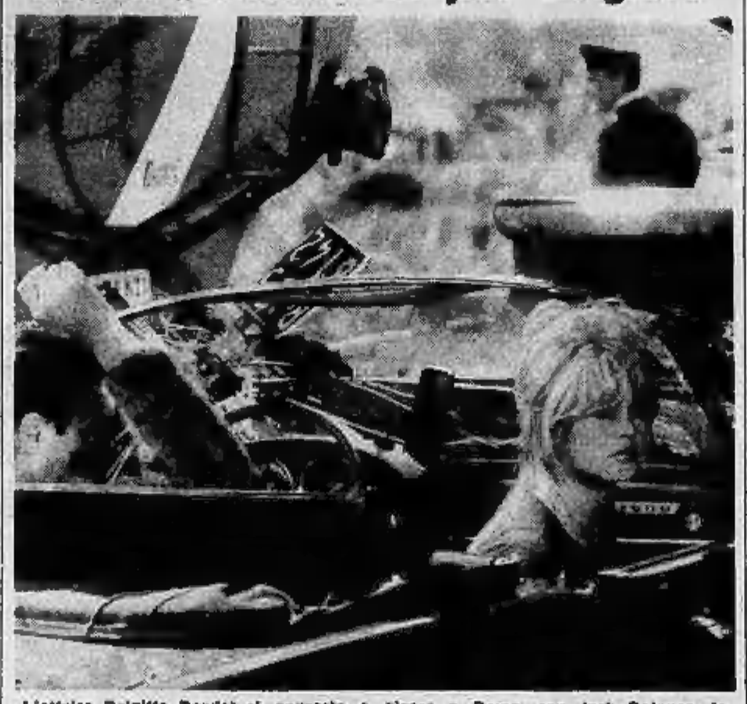

L'attrice Brigitte Bardot si appresta a girare a Roma, con Jack Palance, la scena drammatica finale del film «Il disprezzo» (Telefoto)

Tragica insidia su un ponte in Canada

10 annegati nelle loro auto inghiottite da una voragine

La piena aveva aperto una falla nella pavimentazione del ponte: la pioggia scrosciante impediva ai guidatori di vedere il trabocchetto - Non ancora ritrovati i cadaveri degli scomparsi

Nostro servizio particolare (fatto in tempo a cancellarlo)

Quebec, giovedì sera.

Le squadre specializzate continuano a dragare il fondo del fiume York (un'impresa difficile, perché il fiume è in piena) alla ricerca dei dieci persone che il pariade crollo di un ponte ha fatto precipitare nei gorghi con le loro automobili. Si è certi che gli scomparsi siano finiti in acqua, e si ha ragione di credere, ormai, che siano annegati.

Dodici persone e le loro auto — forse quattro, forse di più — erano sparite come per magia. Il tempo era pessimo, pioveva fitto ed era il crepuscolo quando quattro giovani hanno lanciato l'allarme: bagnati fradici, in preda a un principio di choc, hanno raccontato alla polizia la loro paurosa avventura.

Stavano viaggiando su una piccola vettura di fabbricazione europea quando, imboccato il ponte di Beaver Dam (la «diga dei Castori»), hanno constatato che una parte del ponte era coperta d'acqua. «Siamo andati avanti adagio — ha detto il guidatore — quando ci siamo accorti che qualcosa non andava: non si capiva bene perché solo quel tratto del ponte fosse stato invaso dalle acque. Ma la prudenza non è bastata, l'auto si è piegata bruscamente in avanti e poi è stata risucchiata in basso».

Era accaduto che la furia delle acque aveva fatto franare una parte della pavimentazione del ponte, praticando un enorme buco nella struttura, un'apertura in grado di inghiottire veicoli anche più grossi delle vetturette.

I giovani hanno avuto la presenza di spirito necessaria per aprire i finestrini e per buttarsi a nuoto. Hanno raggiunto a fatica la riva, hanno chiesto aiuto e si sono fatti portare al comando di polizia di Beaver Dam. Di qui è stato dato l'allarme a Murdochville, mentre si provvedeva ad inviare qualche agente sul posto per bloccare il traffico.

Si è poi saputo da una località vicina a Murdochville, ove risiede gran parte degli addetti alle miniere di rame di Gaspé, che dodici minatori non erano tornati dal lavoro. La polizia ha proceduto a un minuzioso esame del ponte. Si è constatato che le tracce dei pneumatici di quattro automobili (il maltempo non aveva fatto in tempo a cancellarle) conducevano fin sull'orlo della voragine e poi finivano bruscamente senza riprendere al di là della falla.

Dall'imboccatura del ponte, alle due estremità, non si può vedere la crepa: i quattro dell'auto europea si sono accorti della presenza dell'acqua solo perché viaggiavano a velocità ridotta. La polizia ha dunque fatto l'ipotesi che gli altri guidatori avessero imitato il ponte ad andatura più sostenuta, che i veicoli siano piombati nel buco.

Sono state iniziate subito, nonostante la fitta pioggia, le ricerche nelle acque torbide dello York. Due delle dodici persone sono state ritrovate: si dispera che le altre dieci siano ancora vive.

Giovanni Leclair

Un camion investe e uccide un motociclista in un sorpasso

Alba, giovedì sera.

(c. a.) Un mortale incidente è accaduto ieri sulla provinciale Priocca-Govone. Il motociclista Giuseppe Binello, di 23 anni, residente a Priocca, si dirigeva verso la pianura di Govone quando, ad una curva, si trovava la carreggiata costruita da un autotreno.

Il grosso veicolo, guidato dal pugliese Antonio Ancona di 25 anni, s'era portato sulla propria sinistra per superare una motofalciatrice. Il Binello riuscì ad evitare la motrice ma non il rimorchio, contro il quale è andato a urtare violentemente. La sua morte è stata istantanea per lo sfondamento del cranio.

Consulenti legali incaricati di soffocare il nuovo scandalo

«Indignazione» alla Corte di Teheran per le memorie pubblicate da Soraya

Un funzionario di Palazzo dichiara: «Si è messa sullo stesso piano del cameriere della principessa Margaret» - Tra le possibili misure di ritorsione, il sequestro dei beni posseduti in Persia dal padre dell'ex imperatrice - Lo Scià particolarmente irritato per il tono «tendenzioso» delle rivelazioni

Nostro servizio particolare

Teheran, giovedì sera.

Viva irritazione ha suscitato a Teheran il fatto che il quotidiano francese France-Soir abbia iniziato a pubblicare, a puntate, le memorie di Soraya Isfandiari, inoltre negli ambienti vicini alla corte ha destato molto stupore ciò che l'ex-regina scrive, nella prima puntata della sua vita quale moglie dello scià Mohamed Reza Pahlevi e delle «limitazioni» di libertà sul dovere assoggettarsi.

Un ex-funzionario di corte, a proposito delle lamentele di Soraya Isfandiari, ha dichiarato:

«Certamente Soraya Isfandiari non era, come moglie dell'imperatore, così libera come è adesso, ma altrettanto costretta dall'etichetta, dal buon gusto, da elementari necessità di sicurezza come tutte le sovrane del mondo: dalla regina Elisabetta d'Inghilterra alla principessa Grace di Monaco ed alla duchessa del Liechtenstein. La regalità, mentre impone obblighi precisi, non concede molti diritti a chi ne sia investito. Lamentarsene è ingiusto e sconsiderato».

Alla Corte dello Scià e nei circoli governativi già vivissima era stata l'indignazione quando Soraya Isfandiari aveva accettato una scrittura dal produttore Dino De Laurentiis. Ora poi che, come ha detto l'ex-funzionario di Corte, la Regina «si è messa sullo stesso piano del cameriere della principessa Margaret d'Inghilterra», si pensa che «qualcosa debba essere fatto per impedire la ulteriore pubblicazione delle memorie dell'ex-moglie di Mohamed Reza Pahlevi».

Va peraltro detto che ufficialmente tanto la Corte quanto il governo «ignorano» che Soraya Isfandiari si è dedicata all'arte dello scrivere scegliendo per di più il settore più «scottante», cioè quello delle «memorie» da «presso du coeur».

Alla richiesta di dichiarazioni a Palazzo Golestan si rispondeva «no comment», mentre alla presidenza del Consiglio il cerimoniale portavoce ha detto: «La pubblicazione delle memorie di un privato cittadino non è cosa che riguarda il governo, almeno finché non esistano gli estremi di reati contro lo Stato iraniano».

Ciò non toglie che nei circoli ufficiali della Corte si affermi con insistenza che alcuni membri politici ed alcuni giuristi sono già stati incaricati di studiare la questione al duplice scopo di suggerire quali misure «punitive» potrebbero essere prese e quali passi si potrebbero compiere per far cessare la pubblicazione delle memorie di Soraya.

Si afferma che sarebbe già stata ventilata la proposta di attuare il sequestro dei beni che Khalil Isfandiari, padre di Soraya, possiede in territorio iraniano.

Si dice anche che un influente personaggio sia già andato a Monaco a conferire con Khalil Isfandiari per indurlo ad agire sulla figlia perché «si ravveda» e si renda conto del danno che le sue memorie potrebbero fare a quella che, nonostante tutto, rimane la sua patria.

Persone vicine alla famiglia imperiale affermano che lo Scià ed i suoi familiari non sono irritati tanto per il fatto che Soraya abbia venduto le sue memorie, quanto perché esse appaiono scritte con una certa tendenziosità.

g. p.

Padre e figlio uccisi da un guardiano a Palermo

Palermo, giovedì sera.

Un duplice omicidio è stato compiuto nella borgata «Uditore», alla periferia di Palermo. Sul posto si sono recati carabinieri ed agenti della Squadra mobile.

Vittime della sanguinosa aggressione sono rimasti il cinquantaseienne Filippo Bonura ed il figlio Giovanbattista di 33 anni, entrambi carpentieri. I Bonura sono stati uccisi a colpi di pistola dal guardiano edile Salvatore Gambino di 51 anni, il quale si è reso irreperibile.

Fulminata da una lampadina

L'impressionante morte di una quattordicenne a Borgo San Dalmazzo - Stava scendendo in cantina reggendo una lampada portatile

Maddalena Landra

Borgo S. Dalmazzo, giov. sera.

(p. p.) La scarica sprigionatasi da una lampadina elettrica portatile ha percosso il corpo di una ragazza quattordicenne che la reggeva fra le mani uccidendola all'istante. La tragica sciagura è costata la vita a Maddalena Landra, nata a Vernante, in Val Vermenagna, il 23 febbraio 1949 e residente con il padre Giacomo e la madre Teresa Tassone, in frazione Beguda di Borgo San Dalmazzo, un villaggio all'imbocco della Valle Stura, toccato dalla statale del colle della Maddalena.

Ieri la ragazza stava scendendo in cantina per riempire un bottiglione alla botte, reggendo una lampadina portatile, di cui si trascinava dietro il cordone, quando, sui gradini della scala, accompagnata da una breve, crepitante fiammata una scarica la prostrava facendola stramazzare folgorata nell'interrato. Riuscito vano ogni tentativo di rianimarla, la sventurata venne trasportata con ogni sollecitudine al locale ospedale civile dove il sanitario di turno, dott. Antonio Raia, non potè che constatarne il decesso dovuto a folgorazione. Un'inchiesta è in corso da parte dell'autorità per stabilire le modalità dell'infortunio, dovuto, pare, ad insufficiente isolamento del portalampada ed accertare se possa essere attribuito a responsabilità colposa di terzi.

Centinaia di bare da mesi insepolte al cimitero di Roma

Roma, giovedì sera.

Un caso senza precedenti e che mescola motivi umani, sociali, religiosi ed igienici, rischiando di compromettere la salute di una parte dei cittadini, viene denunciato da alcuni giornali romani: centinaia di bare sono ammucchiate — è il termine più adatto: come dimostrano impressionanti documentazioni fotografiche pubblicate vistosamente — in vari locali del cimitero del Verano; sono insepolte da mesi (sulla targhetta di una delle bare è incisa la data del 4 marzo 1963). In larghe zone del cimitero romano l'aria è già diventata irrespirabile e quanti vi lavorano o vi si recano per rendere omaggio alle tombe possono resistere solo usando un fazzoletto a mo' di mascherina filtrante. È facile immaginare che cosa avverrà avvicinandosi l'estate.

Ma non è solo il lato igienico della cosa che ha spinto parecchi romani a denunciare il fatto ai giornali: è indiscutibile che un senso di pietà e di rispetto imponga di sistemare i defunti inseppoliti. Secondo un calcolo che sembra assai azzardato perfino ripetere, ma che si basa purtroppo sulle dichiarazioni di testimoni, le bare non ancora poste nelle tombe ammonterebbero a tremila; le cifre testimoniano la gravità della drammatica situazione.

La direzione del cimitero del Verano è stata investita delle cose sia dai familiari dei defunti che dagli stessi dipendenti, ma finora non ha deciso alcun provvedimento concreto.

Sull'autostrada Torino-Milano

Scontro fra camion: un morto e un ferito

Deceduto sul colpo il guidatore e grave il suo compagno per l'urto da tergo contro un autocarro carico di tronchi - La sciagura stanotte presso Biandrate

Nostro servizio particolare (fatto in tempo a cancellarlo)

Novara, giovedì sera.

Un morto ed un ferito grave sono il tragico bilancio di un tamponamento avvenuto stanotte sull'autostrada Torino-Milano. Un camioncino ha investito da tergo un autocarro carico di tronchi d'albero fermo per un guasto. Il guidatore è deceduto e il suo compagno di viaggio è rimasto gravemente ferito.

L'incidente è avvenuto all'altezza del km. 78 da Torino, ad un chilometro circa dal casello di Biandrate. Verso l'una un autotreno targato Bergamo 24264, di proprietà del commerciante in legname Giuseppe Zanardi, da Brembilla (Bergamo) condotto da Carlo Carminati, di 33 anni, aveva come secondo autista Giovanni Carminati, di 44 anni, entrambi da Brembilla, aveva dovuto arrestarsi: si era rotto il tubo di alimentazione della nafta e il serbatoio si era vuotato.

Nell'arrestare sulla destra l'autotreno, i camionisti si erano preoccupati di disporre ad oltre cinquanta metri, a tergo del veicolo, il triangolo rosso segnalante l'ingombro. Mentre Giovanni Carminati, con un auto in transito, proseguiva verso Novara onde provvedere ad un rifornimento supplementare di carburante, Carlo Carminati rimaneva sul posto con una torcia elettrica per segnalare l'ostacolo. Nonostante questa precauzione, un camioncino targato Milano 727090, condotto da Natale Mariani, di 33 anni, da Seregno, e sul quale viaggiava il proprietario dell'automezzo, Angelo Zois, di 42 anni, da Seregno, finiva contro il cassone dell'autotreno in sosta e il Carminati faceva appena in tempo, con un balzo, a scansarsi, evitando l'investimento. Evidentemente l'autista del camioncino, procedeva a forte andatura e aveva visto i segnali all'ultimo momento: nonostante la frenata di 5-6 metri è andato a schiantarsi contro la parte posteriore dell'autotreno carico di tronchi, prelevati nel tardo pomeriggio a Susa.

La cabina del camioncino — un «Leoncino» — si è letteralmente disintegrata e i due occupanti, raccolti da un automezzo di passaggio sono stati avviati all'Ospedale Maggiore di Novara, dove però i sanitari non potevano che constatare il decesso del Mariani per fratture multiple e sfondamento della base cranica. Seriamente ferito è lo Zois, che al momento dell'incidente dormiva adagiato nella cabina.

Sul posto si è prontamente portata la polizia stradale di Novara per gli accertamenti del caso e il traffico sull'autostrada ha potuto svolgersi normalmente.

p. b.

Inchiesta sul commissario che percosse un posteggiatore

Milano, giovedì sera.

(c. b.) Il commissario di polizia accusato di violenze ai danni d'un posteggiatore dell'Automobile Club di Milano, veniva ricoverato all'ospedale Ansa per contusioni alla regione orbitaria destra. In ordine alle circostanze, il Cuoccio denunciava che il commissario di pubblica sicurezza dott. Pasquale Schiavone, in servizio alla questura di Milano, dopo aver altercato per una questione relativa al costo del posteggio delle auto, lo aveva fatto accompagnare in questura e lo aveva percosso. In merito è in corso un'inchiesta mentre dell'episodio è stata informata l'autorità giudiziaria. Frattanto è stato disposto il trasferimento del dott. Schiavone ad altra sede.

Le responsabilità del funzionario della Squadra mobile saranno dunque chiarite dalla magistratura. Cuoccio è ricoverato intanto all'ospedale Ansa di Baggio e domattina subirà un'operazione all'occhio destro, che un pugno gli ha gravemente lesionato. L'intervento verrà eseguito dal prof. Spinelli, che ha voluto chiedere anche l'autorizzazione preventiva al fratello del paziente. Le possibilità di salvare la vista dell'occhio si riducono infatti al cinci per cento.

In base alle affermazioni del posteggiatore stesso e di alcune persone con le quali si era confidato, e cominciare dai familiari e dal suo avvocato Raffaele Piglionica, la vicenda è stata ricostruita così. Verso la mezzanotte del giorno di Pasqua, cioè il 14 aprile scorso, al posteggio di piazza del Duomo, sul lato verso la piazzetta Reale, sono scesi da un'utilitaria due uomini e una donna. Con il posteggiatore, che i due uomini ha cominciato a discutere perché ritenuta eccessiva la tariffa di duecento lire. Ad irritarlo ancor di più è stato il sorriso ironico di tre altri clienti del posteggio, che stavano presso una macchina americana, targata TO. Il Cuoccio preferì lasciar cadere la discussione, tanto più che l'individuo che protestava aveva detto ad un certo punto che avrebbe arrestato tutti.

La cosa parve finire lì. Poco dopo però lo stesso individuo è ricomparso, questa volta a bordo d'una «pantera» della Volante e accompagnato da tre agenti. Era il dott. Schiavone. Caricato sull'autovettura, il Cuoccio veniva condotto in questura e qui il dott. Schiavone, pretendendo che il posteggiatore gli rivolgesse i nomi dei «tre torinesi», ha iniziato, come afferma il Cuoccio, «un interrogatorio di terzo grado». Le percosse si susseguirono finché il dott. Schiavone stesso, desistendo, si sarebbe sentito.

Si apprende che il dottor Schiavone è stato trasferito alla questura di Teramo.

L'industriale di "Fellini 8 e 1/2,,

Barbara Steel e Guido Alberti in partenza per Cannes per assistere al film «Fellini 8 1/2» nel quale l'industriale ha debuttato come attore (Telefoto)

Incriminati un centinaio di commercianti all'ingrosso

«E' stato un errore» afferma la moglie del presidente del Monopolio banane

La signora dichiara che il primo ad accorgersi delle irregolarità è stato il marito

Dal nostro corrispondente particolare

Roma, giovedì sera.

Perché l'avv. Franco Bartolli-Avveduti, presidente della Azienda monopoli banane e vice presidente della Fiera di Verona si sia lasciato indurre a varcare il fosso che divide il mondo degli onesti da quello il colore che onesti non sono, con ogni probabilità è un mistero che sarà interessante chiarire. «Sono convinta che è stato un errore» — ha commentato la moglie, la signora Alberta Alberti, figlia dell'ex-presidente del Senato. E sotto il profilo logico potrebbe essere difficile darle torto. Eppure i fatti sembrano contraddirla in maniera clamorosa.

Come era facilmente prevedibile, l'avv. Franco Bartolli-Avveduti non è il solo personaggio dello scandalo. Non poteva essere altrimenti: la legge, infatti, prevede sempre il corruttore quanto il corruttore. E in questo caso i corruttori o per lo meno quelli che come tali sono stati incriminati ascendono ad un complesso di cinquecento cinquantacinque persone: 115 secondo taluni, 108 secondo altri. Tutti coloro, cioè, che hanno vinto la gara d'asta avvenuta il 25 marzo scorso al Palazzo degli esami in via Imperio a Roma per il rinnovo della concessione per la vendita all'ingrosso delle banane.

Nei loro confronti il magistrato, per il momento, non ha ritenuto opportuno prendere un provvedimento del severo come quello per cui l'avv. Franco Bartolli-Avveduti è stato prelevato lunedì dalla sua abitazione per essere trasferito a Regina Coeli: il mandato di cattura, infatti, è lasciato alla facoltà del giudice ed il dottor Brancaccio ha voluto fare una distinzione netta fra la posizione del corrotto e quella dei corruttori.

La moglie dell'avv. Bartolli-Avveduti è intervenuta subito in difesa di suo marito e non si è preoccupata affatto di una poco lusinghiera pubblicità, ma ha assunto subito la iniziativa per polemizzare con gli accusatori di lui.

«Si è fatto molto clamore — ha confidato ad un giornalista — per questa gara di appalto che ha portato all'arresto di mio marito. Eppure, non appena ebbe sentore che la legge non era stata scrupolosamente rispettata, mio marito intervenne e dispose, prima ancora di qualche denuncia o segnalazione, l'annullamento della gara. Ed è singolare che colui il quale si è fatto promotore dell'iniziativa attraverso la quale è scoppiato lo scandalo, Osvaldo Catalano, nel suo esposto al ministro delle Finanze scrisse fra l'altro che mio marito aveva dato prova di "correttezza e comprensione"».

Ed è anche singolare: in un certo senso, che la Guardia di Finanza al termine dell'inchiesta denunciò mio marito soltanto per turbativa d'asta e violazione del segreto d'ufficio, mentre il magistrato della Procura della Repubblica ha contestato a mio marito gli altri due reati, quello di corruzione e di falso, che gli hanno consentito di spiccare il mandato di cattura».

Quattro anni or sono l'Azienda monopoli banane venne completamente riorganizzata in seguito alle numerose critiche dalle quali era stata investita. I risultati di questa riorganizzazione sono stati lusinghieri, se è vero che il prezzo delle banane al consumatore è sceso prima a 475 lire il chilogrammo, e poi, ora, a 350 lire, favorendo lo sviluppo del consumo per la popolazione, per cui l'utile netto per l'erario da 8 miliardi e mezzo è salito a dieci miliardi nel 1962, mentre le spese aziendali sono scese dal 5,5 per cento all'1,3 per cento.

Guido Guidi

GIULIO DE BENEDETTI
DIRETTORE RESPONSABILE
EDITRICE LA STAMPA

ANNUNCI ECONOMICI

OFFERTE LAVORO L. 100 per parola

(Continua da pag. 13)

ABILE aiutante auto cercasi anche solo mattino, lavoro assicurato, sabato pomeriggio festivo. Telefonare 298-917.

ACQUISTATORI ed aiuto magazziniere cercansi da stabilimento apparecchi sollevamento e trasporto, zona Lanzi Scrivere: « Pubblicità Stampa 2261 — Torino ». A48835

AIUTANTI montatori e manovali robusti massimosi. Presentarsi ore 13-18, via Torino 37. A48009

AIUTO cuoco cercasi subito grande albergo Riviera Ponente. Scrivere o telefonare Hotel Continental, Loano.

ALBERGO stagionale riviera cerca mastro d'hôtel et cameriera piani. Scrivere: « Pubblicità Stampa 3311 — Torino ». A47687

APPRENDISTA lattoniere 17anno cercasi. Scrivere: « Pubblicità Stampa 3212 — Torino ». A47687

APPRENDISTE LEGATRICI CERCA INDUSTRIA GRAFICA MARIO CROS, PRIMO SECONDO ANNO OPPURE ANCHE BEN PRATICHE. PRESENTARSI O TELEFONARE 285-505. A47819

APPRENDISTE 16-18enni preparazione ed specializzate lavorazione lenzi cercansi. Telefonare 53-668 A48185

ASSUMESI immediatamente operaio abile magazziniere tubi presentarsi Lamasi, strada Settimo 4, Belmonte, ore ufficio

ASSUMIAMO carpentieri lamieristi apprendisti. Telefonare 342-162.

ASSUMIAMO operaie montaggio mobili metallici officina. Ottima paga. Presentarsi via Cepisano 39. A48169

ASSUMO elettricisti installatori lavori banco, Barriera, Chambery 60. A45925

ASSUMO per autofurgone preferibilmente servizio notturno, referenziato, pasti pernott. Telefonare 538-851. A47058

ASSUMONSI ottimo trattamento manovali stradali e rullisti. Telefonare ore 17-19 al 361-803. A48893

ATTREZZATO laboratorio artigianico cerca serigrafo completa verniciatrice capace Scrivere: « Pubblicità Stampa 3179 — Torino ». A47601

AUTISTA cercasi per autofurgone Lire 3000 giornaliero netto. Referenze. Scrivere: « Pubblicità Stampa 3212 — Torino ».

**AUTISTI ET GRUISTI MUNITI PATENTE « E », NONCHE' PERSONALE PRATICO TRASLOCHI CERCASI DA IMPORTANTE AZIENDA SPEDIZIONI. INVIARE CURRICULUM VITAE A: « PUBBLICITA' STAMPA 8110 — TORINO ».

BUSTAIE abili e apprendiste cercansi Zavattaro, telef. 519-083. A49707

CAMERIERA, lavandaia, [illegible], cercansi per colonia marina. Rispondere dettagliatamente indirizzando: « Pubblicità Stampa 7234 — Torino ».

CAMERIERA 20-35enne, volenterosa, guardarobiera, assume stabilmente famiglia signorile tre persone Scrivere: «Pubblicità Stampa 2431 — Torino ».

CAMICIAIE taglialisti stiratrici apprendista cercansi. Telefonare 45-002.

CAPO tintoria, capi roccia cerca nella provincia arredamenti, ottimo emolumenti. Scrivere: « Pubblicità Stampa 2317 — Torino ». A49035

CARPENTIERI cubisti in ferro, apprendisti saldatori montatori. Tel. telefonare 262-350. A43741

CARPENTIERI saldatori lamiera cercansi Merlo, via San Maurizio 30.

CARROZZERIA assume abili verniciatori, pagha massima. Napoli 3, telefono 350-381. A44455

CARROZZERIA Fenya 92, cerca lattoniere provetto e apprendisti verniciatori.

CARROZZERIA ripassatori cerca e pullmans, cerca abili lattonieri e verniciatori tipici. Non presentarsi se non con requisiti richiesti. Corso Trieste 130, Moncalieri, telefonare 667-642.

CERCANSI aggiustatori, tornitori, fresatori, trancisatori specializzati. Scrivere: « Pubblicità Stampa 9045 — Torino ».

CERCANSI falegnami serramentisti, Telefonare 784-248, via Leonardo da Vinci, Grugliasco (Torino). A47017

CERCANSI giovani 16-18enni già apprendisti elettricisti, stampisti ed operai cercansi pratici officina meccanica. Rivolgersi via Bonelli 8 A48505

CERCANSI operai pratici macchina tornio e verniciatura. Presentarsi Rosso, via Leonardo da Vinci, Grugliasco, telefono 785-225. 1096

CERCANSI operai lattoni Mercedes per carrozzeria. Ottima paga. Telef. 518-502.

CERCANSI operai verniciatori ed battilastra per riparazione autovetture, inutile presentarsi se non idonei. Telefonare 663-783. A49287

CERCANSI signora bella presenza per distribuzione gratuita ai pubblici in locali centrali. Scrivere: « Pubblicità Stampa 8035 — Torino ». A50737

CERCANSI tornitori per tomi paralleli, tornitori per tomi Fischer, fresatori, universali, aggiustatori. Presentarsi: Alcatti & C., corso Marche 38, dalle ore 18 alle ore 20. A49220

CERCANSI 2 ragazze apprendiste arrotino e un cromatore età 14-17 anni. Telefonare 524-726. A46475

CERCASI abile lavatrice attrezzista. Presentarsi domani, via Entracque 12.

CERCASI aiutante pettinatrice. Telefonare 730-749. A48090

CERCASI abile cromatore 16 e 18enne. Alimentario via Cibrario 61. A50731

CERCASI [illegible] pettinatrice 18enne. Modelli, corso Giulio Cesare 12.

CERCASI aiutante patentato D-E possibilmente [illegible] ribaltabili. Telefonare ore pasti 723-006, 360-935. A47454

CERCASI aiutoa per 615 pratico Torino. Presentarsi Rama, via Varigliano 9

CERCASI cuoco lattolaro per persona sola residente parte nuova Stella ci parla Nord. Scrivere: « Pubblicità Stampa 9065 — Torino ». A47413

CERCASI domestica volontiera. Telefonare 553-315 ore 13-15. A48537

CERCASI donna tuttofare fissa non oltre trenta anni per coniugi. Mezzata mattinata. Telefonare [illegible] 64-063.

CERCASI falegname per trasporto mercli. Telefonare diverse, via Asti 29 bis, telefono 385-361, A47573

CERCASI garagista o operaio con patente. Presentarsi via Acciaiuoli Alberto 2, ore ufficio. 198

CERCASI lavamaglie aiutante sarta. Telefonare 299-159 mattino. A47842

CERCASI lavoranti pellettaiole o aiutanti per stagione balneare giugno-settembre. Telefonare 882-930. A47442

CERCASI meccanico esperto motocoltivatori 17cmo-18cmo. Fasgnoni, Principe Amedeo 11. 211

CERCASI pasticcere panettiere, ottimo trattamento. Telefonare 743-875.

CERCASI ragazza aiuto cuoca, lava, preferibilmente pratica cucina. Tel. 81-398.

CERCASI ragazza 14-15enne aiutante bar. Telefonare 697-672. A47481

CERCASI ragazza 14-15enne per negozio alimentari. Corso Regina Margherita 160 A49049

CERCASI lattoliere e rozza sorelle o giovani vergognose aspetto massimo stipendio villa collinare. Tel. 874-000 dalle 12 alle 16. A50000

CERCASI 20enne per aiuto cucina, vitto alloggio. Telefonare 882-829.

CONFEZIONISTE maglieria pluriabile apprendiste, massima Magliflcio Biroccio, via Bonelva 3. 203

**COPPIA MARITO DOMESTICO ASTUTA, MOGLIE TUTTOFARE CAPACI REFERENZIATI, BUON STIPENDIO, TRATTAMENTO FAMILIARE, CERCASI, FAMIGLIA TRE ADULTI. SCRIVERE: « PUBBLICITA' STAMPA 8260 — TORINO ». A47750

CUSTODE nettezza, moglie infermiera, referenziati volenterosi cercansi subito per [illegible]. Lanza, via Brenta 13, Cascine Vica, telef. 000-495.

ELETTRICISTI operai specializzati cercansi. Telefonare 82-104. A46788

FABBRICA borse cerca manodopera operai apprendisti pellettieri. Tel. 876-352.

FALEGNAMI ed apprendisti cercansi per laboratorio arredamenti negozi. Telefonare 272-260. 50033

FALEGNAME provetti cerca fabbrica arredamenti Edel, via Negro 18, Venaria. (paghe veramente superiori. 410

FAMIGLIA tre persone, alloggio piccolo cerca fattorina preferibilmente casa propria, massima pulizia serietà assoluta disposta andare mare e nessun impegno. Bolgoni referenze. Telefonare ore pasti [illegible]. 21127

FARMACIA Torino centro cerca magazziniere pratico. Scrivere: « Pubblicità Stampa 9007 — Torino ». A47415

FATTORINO imballatore avviato magazziniere riconosc auto. Scrivere: « Pubblicità Stampa 8267 — Torino ».

GIOVANI sposi cercano alloggio 2 camere servizi. Telefonare 683-216 dalle 10 alle 13. A48534

HOTEL Bar, Chaviere, telef. 88-05, assume personale maschile e femminile per ristorante e camere stagione estiva giugno-settembre. A48454

IDRAULICO lattoniere per lavori edilizia cercasi. Telefonare 262-108.

IMPORTANTE azienda commerciale cerca fattorino-autista veramente pratico Torino. Telefonare 553-551. A47908

IMPORTANTE AZIENDA TORINESE LAVORAZIONI MECCANICHE DI SERIE CERCA ABILE OPERATORE TORNI AUTOMATICI E SEMIAUTOMATICI. TELEFONARE 295-433. A48795

**IMPORTANTE INDUSTRIA DI TORINO ASSUME: OPERATORI PRESSE TRANCIATURA, IMBUTITURA LAMIERA, OPERATORI LAVORAZIONE MECCANICA DI PICCOLA SERIE [illegible], FRESATRICI, ALESATRICI). SCRIVERE A: « PUBBLICITA' STAMPA 9068 — TORINO ». A47928

IMPORTANTE industria dolciaria torinese cerca pasticceri ed pasticcieri di spezzia mensiche. Scrivere a Pubblicità Stampa 3200 — Torino ». A47084

IMPORTANTE profumeria cerca ragazza o ragazzo abile magazzino 16-18 anni. Referenziato. Scrivere: « Pubblicità Stampa 9144 — Torino ». A47834

IMPRESA edile cerca subito Lanciano. Telefonare 293-887 A50304

INDUSTRIA artigiana cerca ragazza 15enni. Telefonare 277-971.

INDUSTRIA assume personale controllo su cuoio conoscenza o verniciatori tacco. Manovali specializzati. Presentarsi Centallo 39. A47301

INDUSTRIA cerca falegnami ed aiutanti. Telefonare 260-972. A46824

INDUSTRIA cerca 16-17enne volenteroso per agenzia, eventualmente pratico scooter per consegne. Scrivere: « Pubblicità Stampa 7200 — Torino ».

INDUSTRIA confezioni accetta per stabilimento vicinanze Torino sarto da progetto pullmans, apprendista e macchinista pratico. Telefonare 610-201 o presentarsi Fidem, via Cernaia 27.

INDUSTRIA elettromeccanica cerca giovani signorine apprendiste bobinatrici. Telefonare 870-875. A48331

INDUSTRIA meccanica zona Lucento assume operai tornitori di 1. cattivatori e attrezzisti di 1. Telefonare 731-721.

INDUSTRIA metallmeccanica cerca tornitori, bravissi e fabbro conoscenza disegno, stabilimento moderno, ottima sistemazione. Telefonare 784-204, 784-209, dalle 13,30 alle 19,30. A49035

INDUSTRIA VERNICI DI SETTIMO TORINESE CERCA OPERAI, BUON TRATTAMENTO. TELEFONARE 555-799.

MAGLIFICIO assume apprendista qualche disegnatrice capace macchine rotative. Telefonare 292-906. A48206

MAGLIFICIO assume macchinista, rotellines, cinquettatrici, confezionista, interne esterne. Corso Vinzaglio 11. 323

MANOVALE ROBUSTO, MANOVALI DESIDEROSI SPECIALIZZARSI TEMPERA METALLI CERCANSI. TEL. 373-334.

MARGVALI carpentieria cerca impiantista fabbricato, assumesi immediata, ottima retribuzione. Bellagliano perione. Scrivere: « Pubblicità Stampa 3240 — Torino ».

MODELLATORE legno 16-18 anni esperti. Telefonare ore ufficio 783-558.

[illegible] VENAMENTE PROVETTO COSTRUZIONE FORNI ELETTRICI ASSUME INDUSTRIA. TEL. 38-592.

ODONTOTECNICO-a primo lavoro o aiuto laboratorio cerca. Telef. 509-368.

**OPERATORI MECCANICI PER MACCHINE AUTOMATICHE CONFEZIONATRICI PER STABILIMENTO CENTRO TECNICO IN BORGO SAN PAOLO. SCRIVERE: « PUBBLICITA' STAMPA 7209 — TORINO ».

ORAFI periodi esperti, sostituzione adeguata, lavoro assicurato. Telefonare 276-467 A48618

OSA assicura tornire lavatrici cercasi, Corso Orbassano 28.

SINTORIA giapponese assume aiuto aiutrice. Telefonare 894-203. A49826

TIPOGRAFIA cerca giovane impressore lotta calcografia, apprendisti. Telefonare 774-331. A48481

TORNITORE specializzato ottima conoscenza tutte macchine, utilissimo al massimo, studi anni esperienza in pezzi ultimo cercasi. Preferisce pasti occupati presso, esperienza specifiche. Scrivere: « Pubblicità Stampa 3211 — Torino » A47750

TRAU S.p.A. assume operai per stabilimento di Torino e Caselle Vica da assumere in linea di lavorazione. Presentarsi via Lavoro [illegible]. 2246

VOLONTEROSA cerca camera piccoli lavori mezza giornata signore albergo Kasbanda Italiana, telefono 935-088.

FIAZZETTI, RAFFIE. L. 120 per parola

CERCANSI elementi seri, bella presenza da adibire alla [illegible] di autoveicoli, dopo periodo addestramento. Rest, Francesco da Paola 46. 188

CHIMICO ai dirigente, stabilimento, specialmente rappresentanza per Torino. Scrivere: « Pubblicità Stampa 8330 — Torino ». A50748

DITTA materie plastiche qualificati commessi esclusiva Piemonte e introdotti rappresentanze prodotti brevettati largo consumo impiego auto, stipendio provvigione. Scrivere: Meccipiast, Montanaro 16 Torino, telefono 520-339. A50433

IMPORTANTE azienda unica abrasivo offre A valenti viaggiatori premi settore minimo impiego, assunzione immediata se requisiti idonei. Scrivere: « Pubblicità Stampa 7058 — Torino ».

IMPORTANTE Società [illegible] rappresentanti mezzo proprio per vendita materiale isolante lana temperatura provincia Aosta, Asti, Cuneo, Novara, Torino, Vercelli. A47779

IMPORTATORE offre ad intraprenditi stabilimenti [illegible], redditizia sistematizzare. Scrivere: Fascilia Postale 597, Torino. 223

INDUSTRIA metalmeccanica, cerca viaggiatori per provincia di Cuneo, con autovettura, possibilmente fuoristrada solidità, simpatia, stanza, rimborso chilometrico, provvigione. Richiedesi curriculum vitae. Scrivere a Pubblicità Stampa 7238 — Torino », specificando [illegible], età, richiesta.

PIERCE, Psicologia del fondi neri, cerca intraprenti rappresentanti per le seguenti zone: Campania, Puglia, Calabria, Lazio, Sardegna; Lombardia, Emilia, Veneto, Trentino per consolidamento solidarietà rimanenti [illegible], solide garanzie, stipendi, desiderati curriculum futuro carriera, Dottagliare domande: Torino, via Magnasi 22, Casa del Commercio.

TRENTACINQUENNE introdotto ambienti elettricità esperienza quindicennale cerca rappresentanza ramo anche eventuale deposito per Torino e provincia. Scrivere: « Pubblicità Stampa 7262 — Torino ». A50859

APPUNTI RATHRON. L. 150 per parola

PROFESSIONISTA 30enne bella presenza, agiata posizione, sposerebbe bella signorina massimo 27enne, sbigottisi consiliari. Scrivere: « Pubblicità Stampa 8030 — Torino ». A47423

VENTOTTENNE torinese 1.65 distinto temperamento sposerebbe signorina 18-28 anni sollecitrionale pari condizioni. Inviare scrivere « Pubblicità Stampa 8335 — Torino ». A49190

INSEGNAMENTI L. 150 per parola

MUSICA a chi riporterà [illegible] cane nero anni 6 smarrito giovedì [illegible] piazza S. Carlo. Tel. 579-384, 483-418.

INFORMAZIONI L. 150 per parola

A.A. VINFORMA accertamenti infedeltà indagini prematrimoniali, informazioni ovunque, segretezza. Vittorio Amedeo 23, telefono 44-176. 230

A. NUOVITALIA di Maurizio Emma. Indagini per separazioni legali documentate, investigazioni prematrimoniali. Informazioni ovunque, accettansi incarichi episodiari. Via Quinto 20, tel. 682-110, 553-576, 682-161. 1067

A.A.A. VOLKSWAGEN, VOLKSWAGEN VOLKSWAGEN, PRENOTAZIONE PRESSO AGENZIA VIA VIGONE 44 LUNGHISSIME RATEAZIONI GARANTITE

A. ACQUISTIAMO autovetture valutazione massima, pagamento immediato, Corso Moncalieri 13. 17

A. ATTENZIONE BMW coupé 330.000, Giulietta TI 735.000, Taunus 17 M 1.100.000, 600 multipla 290.000, 500 giardiniera 380.000, 2100 fiat 600.000, 500 C [illegible] 220 mila, numerose 500, 600, 1100, permute rateazioni. [illegible] Moncalieri 19.

A. FINANZIAMENTI immediati a possessori auto, autocarri anche ipotecati qualunque luogo. Finanzia, via Saluzzo 1 (Porta Nuova), [illegible] 687-647. A tutti 8300, Apple, 103, 600, 600, [illegible] Fiat Feltre 47. Telef. [illegible]

ANGLIA anticipata, Appia II serie, Flavia, 1962 lusso; multipla 1957, 600, 500. Via Silvio Pellico 9. 301

ANGLIA semiluxe privatamente vende ristrettissimo. Telefonare 60-004. 301

APPIA I serie gobbi destra, altra gobbi sinistra vende privato. Via Monti 39.

APPIA II serie 1959 privato vende camion ribaltata. Via Silvio Pellico 9.

APPIA III serie 1100, 600 '60 ultimissime, Flavia 5 mesi, multipla 600, spider Innocenti. Telefonare [illegible]

APPIA 1958 gobbi [illegible] semiluxe cromatore vende. S. Ambrogio 2.

AUTOAGENZIA Cander, corso Palestro 4, tel. 510-462, vende permuta rateizza familiare Viotti, 1300, 1100, 600, 500, Giardiniera panoramiche, Giulietta TI, Alfa, Dauphine, Austin A 40, Austin spider, Appia III. 242

AUTOMOBILISTI all'autosalone Rossetti 31, troverete buona scelta qualsiasi tipo autovetture usate, massima garanzia serietà permute rateazioni. Telefonare 500-493. 388

AUTORALLEGE Autogiocosa arma antiaiuto con vettura ultimo modello. Telefonare 687-514. 135

AUTONOLEGGI Business Autunia 1a: 1600, 1300, 1100 D, 600 D, primino, 500 Giardiniera. Telefonare 772-985.

AUTONOLEGGI Moreno, 500, 600, 1200, 1500, 8. Donato [illegible], telef. 767-704.

AUTONOLEGGIANSI al « Moderno » nuove 1300, 1100 II, 600 D, 500 D. Telefonare 276-933. 963

AUTONOLEGGIO senza custodia migliori vetture, Principessa Clotilde, tel. 435-837

AUTORIMESSA vende 500, 600, 103, 500 belvedere, 1500 familiare, cambia con scooter, massima facilitazioni. Telefonare 687-514. 130

AUTOSCUOLE vende 1100 cantinetta ultimo, 1600 otto mesi, 500 1961. Telefonare 393-073. A50717

AUTOSALONE Tesalco, Roma 227 bis, telefono 42-536: Mercedes, Flaminia coupé, Flavia, 2[illegible], Appio II-III, Peugeot 403, M.G., Anglia, Fiesta, Giulietta TI., sprint, spider, Bellila, 600, 103, 1900, 2100. Cambi, rateazioni.

AUTOTORINO vende combinata, perfetta ultimo occasione, facilitazioni, permuta, garanzia. corso Principe Eugenio 11.

BMW 1800 nuova, anche vende Combinata Citroën, corso Vittorio Emanuele 206, telefono 752-916. 90

BOCCETTI, via Madama Cristina 60, telef. 60-819: compra, vende, cambia vetture usate, provvisorie. Garantite, rateazioni. 537

CAMPAGNOLA originale perfetta vendo permuto. Raffaello 18, telefono 683-070.

CAUSA trasferimento urge vendere isetta Fratelini D 66 portata quintali 45 ribaltabile gommata a nuova come tarai ultimo scontrinoli. Telefonare [illegible] 087.

COMBINATE A 60 ultimo tipo alle Antiquario, facilitazioni, garanzia, corso Principe Eugenio 11. 537

COMPRO autovetture recenti pagando massimo contanti, Alfa 1[illegible], 600 1[illegible]. Tratto 130.

COMPRO CONTANTI QUALUNQUE AUTOMOBILE. PERMUTO, PRENOTAZIONE. CONSEGNE SUBITO. VIGONE 44.

COTTINO COMMISSIONARIA ALFA ROMEO SOLLECITA CONSEGNA GIULIA T.I. FARO 10 SPL, TEL. 519-[illegible] [illegible] CELERE 213, TELEF. [illegible]

DIVERSE 600 [illegible] Appio 200.000 Corso Moncalieri 12. 17

FIAT-SAVA COMMISSIONARIA SAIGAN, CORSO UNIONE SOVIETICA 91, VASTO ASSORTIMENTO 500, 600, MULTIPLE, 1100, 1200, 1500, 1600, AUTOCARRI, MASSIME RATEAZIONI, ASSISTENZA.

FIAT-SAVA commissionaria, v. Nizza 30, telef. 652-662, 652-663. Massima mercato comune, attendevoli mesi a mesi, agevolazioni permanente autovettura sette, facilitazioni. Diversi autocarri permuti e rateizzabili, grandi, medi e piccoli. Camion, [illegible] fino 18 mesi. 772

FINANZIAMENTI A POSSESSORI AUTO AUTOCARRI CONCEDIAMO IN POCHE ORE CHE VALUTANDO 100% FINCOTEZ, PIAZZA STATUTO 24, TELEFONARE 485-889, 485-902.

FLORIDE decapotable '61 ottima, vende parrucca rateizza. Sest, Francesco da Paola 40, telef. 547-303. 186

FORD Alaute disposa di ultime occasioni in garanzia: Consul 315, Taunus, Anglia, Zephir, lungbissime rateazioni senza cambiali. Corso Principe Eugenio 3, telefono 480-316. 373

FORD Alaute vi ritorna in garanzia Ford: Cortina 2-4 porte e familiare, Anglia, 4 stagioni, Capri, Zephir, Zodiac, Consul 315 prima consegna. Permute. Rateazioni. Compriamo vostra auto a 30 mesi senza cambiali. Corso Principe Eugenio 3, telefono 480-316; corso Regina Margherita 12, telefono 874-826. 373

GARANZIA l'autoconsiglio vi dice la vettura usata che vi occorre rateazioni. Via Terracini 4. 136

GIULIETTA special '62 occasione, vende permuta rateizza. Sest, Francesco da Paola 40, telef. 547-303. 186

GIULIETTA Regalo vola tronco semestrale [illegible] corso [illegible]. Telefonare 758-825, 701-837. A48690

GIULIETTE T.I. '60-'61, altre '62 serie divisi occasioni vendonsi. Cutlino, Fabro 10 bis, telefono 519-682.

INNOCENTI-AUSTIN, nuova A/40, berlina [illegible] combinata, motore 1100, [illegible] privilege, più veloce, più bella, permissionari, personale, rateazioni, assistenza presso Commissionaria Autolatina, Principe Eugenio 11, telefono 547-173, Accademia Albertina 3, tel. 883-710; Unione Sociale 25, telefono 687-000. 327

LANCIA servizio Monaguillo, corso Duca Abruzzi 10. Permuta, rateizza. Occasioni 1100, Dauphine, Appia I, II, III, coupé, Citroen ID, Flavia, Flaminia.

L'AUTOSALONE dell'usato di via Vigone 44 è sempre a disposizione dei potabilissimi. Visitatevi. 738

LE più belle occasioni d'occasione Fiat-Lancia-Alfa le troverete sempre via Vigone 44, vendita permuta rateazioni, serietà. 1256

MINIMO anticipo 500, 600, Multiple, furgoni, Giulietta, 1100, Appio, 1500 berlina, spider, Dauphine, 1900, 2100, Globert 17. 213

MORELATO concessionaria Simca pur Torino, preconsegne e prove vetture, interni, consegne rapide, prezzi speciali 1900 Renca. Via Cigna 63, tel. 267-737, 277-982. 303

MOTOCARRO cabinato Ercole 1956 vendo a buono d'affo vasto padrone privato vende. Via Monti 39. 307

OCCASIONI Flavia, Appia 1961, 1962 bellissime, perfette, vende Concessionaria Fiat Pezzati, corso Unione Sovietica 13, telefono 692-182. 1049

OCCASIONISSIMA MOLTISSIME [illegible] 600, 500, FAMILIARI, MULTIPLE, GIARDINETTE, TOPOLINI, 1100, APPIE, GIULIETTE, DAUPHINE, GARANZIA, PERMUTE, RATEAZIONI. VIGONE 44. 708

OPEL Rekord Maccano, Presentazioni, rateazioni, assistenza. Susa 25, telefono 772-381. 326

PANHARD occasione ultima, vende cambio commissionaria Citroen, corso Vittorio Emanuele 206, telefono 687-833.

PRIVATO vende a privato 600 D quattro mesi km. 2000 come nuova. Telefonare 790-609 A47750

PRIVATO vende a privato 1100 maggio 1962 ottimo stato, bicolore blu bello interni, unico proprietario. Tel. 695-333 ore pasti. A42558

PRIVATO vende Appia II serie spider garanzia permute, Via Torricelli 4.

PRIVATO vende bella Giulietta 1957 ottima ottima condizioni gommatissima. Telefonare 372-378. A45093

PRIVATO vende bellissima 600 o 500 di ordine, eventualmente cambio, rateizza. Via Botelli 37, telefono 695-314.

PRIVATO vende furgone Julii Lancia permutato. Tel. 674-488 ore ufficio.

PRIVATO vende Giulietta special '62 garanzia assoluta. Via Torricelli 4.

PRIVATO vende Giulietta T.I. 1961 ottime condizioni. Telefonare 695-008, ore pasti A47354

PRIVATO vende Lesorino rimballabile come nuovo. Telefonare 868-329.

PRIVATO vende nuova 500 fino '58 bellissima. Telefonare 772-404. 1058

PRIVATO vende ottima 1900 sette mesi, altra quasi nuova. Telefonare 600-580 ore ufficio. A48681

PRIVATO vende 1100 luxe 1963 perfette condizioni. Via Silvio Pellico 9.

PRIVATO vende 1800 1960 km. 44.000. Garantito. Via Torricelli 4. 134

RATEALMENTE 600 275.000, 500 230 mila, 600 D 1961, 103 1957 360.000, Consul 315 [illegible] 365.000. [illegible] 30-905.

RIBALTABILISTI, [illegible] le vostre necessità di autocarri ribaltabili, posteriori, trilaterali, rivolgetevi alla Commissionaria Lancia Finanzia. Torino, corso Unione Sovietica 12, telef. 695-182. Consegne immediate su cabinati Lancia Esadelta, consegne collaudo su cabinati Lancia Jaumann. 1040

ROLLER lo rateizziamo Rimoltra chi trovatelo in tutti tipi presso il Centro Permutiamo Rimoltra di Moncalieri. Permuto usato, noleggio. Telef. 642-175, 644-076. 307

ROULOTTES inglesi Sprite consegna immediata Italia Italia, tutti i modelli, questure lotti, accessori, cambi, facilitazioni. Compagnia Italiana Roulotte, C. d'Azeglio 13, Savigliano 161, Rosea (telefoni 841-925, 883-940, 835-441).

SCAT, RENAULT, ALFA ROMEO FACILITAZIONI PAGAMENTO, PRONTA CONSEGNA: GIULIA TI, SPRINT, SPIDER, GIULIETTA TI CAMBIO CLIOCHE DAUPHINE MOD. '63 RENAULT R16, R8, R4, FURGONE VIA E. FRANCESCO DA PAOLA 40, TEL. 547-280.

SPIDER 1200 Fiat maggio '58 vende privato 650.000. Tel. 783-782.

SPRINT 1962 bianca, unico proprietario, come nuova, accessori, vendesi. Telefonare 511-251. A47382

UNICO proprietario vende 103 B 1960 garantito. Torricelli 4. 134

VENDO motoliberetta come nuova. Carrera, telefonare 661-472, corso Roma 45 (borgo San Paolo), Torino. 163

VENDO rate furgone 600, 1100 '58, '59, '60, '60, 600. Via Saluzzo 62, telefonare 60-622. 174

VETTURE: FULVIA, FLAVIA, FLAMINIA, [illegible] AUTOCARRI BIALBERO ESADELTA, 2OLLI; RICAMBI LANCIA. COMMISSIONARIA FRASSATI, CORSO UNIONE SOVIETICA 13, TELEFONO 695-182, 698-832. OFFICINA ASSISTENZA, RIPARAZIONI: VIA PIAZZI 52, TELEFONO 204-794.

VIA Monti 39, traverse: 1300, 1100, Giulietta T.I., Appio I-II-III serie, 600, 500 diversi tipi e rateizzazioni. Vasto assortimento usato garantito. Ritiro vetture usate ed eventuali permute. 1128

VOLKSWAGEN concessionaria Grazzi Torino provincia consegna pronta rateazioni personale valtaggiose, assistenza officina completa, ricambi, sede unica Saluzzo 29. Interpellateci. 345

VOLKSWAGEN, Porsche Moncalieri nuovo concessionario Torino e provincia, nuova sede piazza Adriano 2, telefono 383-772. Assistenza personale specializzato, Auto Aurora, via P. Giuria 2, via Valperga Caluso 30, via Orvieto 20 Telef 852-785. 23987

598, 600, 1100, 850 Abarth, 1500 spider, 1100 familiare, 600 Vignale coupé, Giulietta 59, Dauphine, Appia I-II serie. Comodità pagamenti. Cavallieri, Sizza 35. 6

615 con rimorchio speciale trasporto carrozzerie vendesi. Telefonare 989-182.

CICLI MOTO SPORT L. 150 per parola

ACCETTASI vrechio mobile in permutazione nuovissimo ufficio scrivere 4 tempi, senza targa. Riviera, Venaria 41, telefono 273-519. 34

ARMACCHI motocarri benzina diesel. Merlo, Bonifacino 18, telefono 511-934.

APE motofurgoncini nuovi, d'occasione, internazionali 12.500 esemplari, numerosi antichi. Cavallo, Cirillo Cesare 257, telefono 851-135. 437

APE 4 motoleggi internazionali 12.500 nuovissimi, cambi, Elli, via Valperga angolo via Cernaia. 142

CENTOCINQUANTA lire al giorno, minimi anticipi Vespa ultimi modelli. Cavallo, Cirillo Cesare 257, tel. 851-135.

DUCATI M.V. Cimoli nuovi tipi consegna pagamenti. Carnifari, Nizza 35. 0

FIAAT. I motoscafi italiani più affermati nel mondo! Agenzia di vendita: Nautica Sport Stradoni, corso Unione 32, Torino ». 23015

GILERA occasionale valuta-zione ritiro usato, scooter Gilera, Lezzano Sarca, Merlo, Mantovana ang. Bonifacera (piazza Statuto), telefono 515-934. 1121

LAMORETTA con sole 3000 lire di anticipazione, poteri avere subito da Cepisto, corso S. Maurizio 29. 119

LAMBRETTA per tutti a condizioni speciali, consegna palesa, permuta, assicurazioni. Franchino, piazza Repubblica 24, telefono 280-264. 224

LAMBRETTA, stockettissima '63, ultimi modelli, 125-150-175 ex, forti sconti, pronta consegna, permuta, rateazioni. Concessionaria Autolatina, Principe Eugenio 11, telef. 547-173; Accademia Albertina 3, tel. 883-710; Unione Sociale 25, telefono 687-000. 327

LANCIA servizio Monaguillo, corso Duca Abruzzi 10. Permuta, rateizza. Occasioni 1100, Dauphine, Appia I, II, III, coupé, Citroen ID, Flavia, Flaminia.

L'AUTOSALONE dell'usato di via Vigone 44 è sempre a disposizione dei potabilissimi. Visitatevi. 738

LE più belle occasioni d'occasione Fiat-Lancia-Alfa le troverete sempre via Vigone 44, vendita permuta rateizzazioni, serietà. 1256

MINIMO anticipo 500, 600, Multiple, furgoni, Giulietta, 1100, Appio, 1500 berlina, spider, Dauphine, 1900, 2100, Globert 17. 213

MORELATO concessionaria Simca pur Torino, preconsegne e prove vetture, interni, consegne rapide, prezzi speciali 1900 Renca. Via Cigna 63, tel. 267-737, 277-982. 303

MOTOCARRO cabinato Ercole 1956 vendo a buono d'affo vasto padrone privato vende. Via Monti 39. 307

OCCASIONI Flavia, Appia 1961, 1962 bellissime, perfette, vende Concessionaria Fiat Pezzati, corso Unione Sovietica 13, telefono 692-182. 1049

OCCASIONISSIMA MOLTISSIME [illegible] 600, 500, FAMILIARI, MULTIPLE, GIARDINETTE, TOPOLINI, 1100, APPIE, GIULIETTE, DAUPHINE, GARANZIA, PERMUTE, RATEAZIONI. VIGONE 44. 708

OPEL Rekord Maccano, Presentazioni, rateazioni, assistenza. Susa 25, telefono 772-381. 326

PANHARD occasione ultima, vende cambio commissionaria Citroen, corso Vittorio Emanuele 206, telefono 687-833.

PRIVATO vende a privato 600 D quattro mesi km. 2000 come nuova. Telefonare 790-609 A47750

PRIVATO vende a privato 1100 maggio 1962 ottimo stato, bicolore blu bello interni, unico proprietario. Tel. 695-333 ore pasti. A42558

PRIVATO vende Appia II serie spider garanzia permute, Via Torricelli 4.

PRIVATO vende bella Giulietta 1957 ottima ottima condizioni gommatissima. Telefonare 372-378. A45093

PRIVATO vende bellissima 600 o 500 di ordine, eventualmente cambio, rateizza. Via Botelli 37, telefono 695-314.

PRIVATO vende furgone Julii Lancia permutato. Tel. 674-488 ore ufficio.

PRIVATO vende Giulietta special '62 garanzia assoluta. Via Torricelli 4.

PRIVATO vende Giulietta T.I. 1961 ottime condizioni. Telefonare 695-008, ore pasti A47354

PRIVATO vende Lesorino rimballabile come nuovo. Telefonare 868-329.

PRIVATO vende nuova 500 fino '58 bellissima. Telefonare 772-404. 1058

PRIVATO vende ottima 1900 sette mesi, altra quasi nuova. Telefonare 600-580 ore ufficio. A48681

PRIVATO vende 1100 luxe 1963 perfette condizioni. Via Silvio Pellico 9.

PRIVATO vende 1800 1960 km. 44.000. Garantito. Via Torricelli 4. 134

RATEALMENTE 600 275.000, 500 230 mila, 600 D 1961, 103 1957 360.000, Consul 315 [illegible] 365.000. [illegible] 30-905.

RIBALTABILISTI, [illegible] le vostre necessità di autocarri ribaltabili, posteriori, trilaterali, rivolgetevi alla Commissionaria Lancia Finanzia. Torino, corso Unione Sovietica 12, telef. 695-182. Consegne immediate su cabinati Lancia Esadelta, consegne collaudo su cabinati Lancia Jaumann. 1040

ROLLER lo rateizziamo Rimoltra chi trovatelo in tutti tipi presso il Centro Permutiamo Rimoltra di Moncalieri. Permuto usato, noleggio. Telef. 642-175, 644-076. 307

ROULOTTES inglesi Sprite consegna immediata Italia Italia, tutti i modelli, questure lotti, accessori, cambi, facilitazioni. Compagnia Italiana Roulotte, C. d'Azeglio 13, Savigliano 161, Rosea (telefoni 841-925, 883-940, 835-441).

SCAT, RENAULT, ALFA ROMEO FACILITAZIONI PAGAMENTO, PRONTA CONSEGNA: GIULIA TI, SPRINT, SPIDER, GIULIETTA TI CAMBIO CLIOCHE DAUPHINE MOD. '63 RENAULT R16, R8, R4, FURGONE VIA E. FRANCESCO DA PAOLA 40, TEL. 547-280.

SPIDER 1200 Fiat maggio '